APROVADO PELA CÂMARA O PROJETO DA PARIDADE

(LEIA NA 11.ª PAGINA)

RIO DE JANEIRO, SABADO, 12 DE NOVEMBRO DE 1960

Tempo: Instável. Temperatura: Em elevação. Ventos: Quadrante Norte, fracos. Máxima: 33.0 (Engenho de Dentro). Mínima: 20.1 (Jardim Botânico)

Diario Carioca

O Máximo de Jornal no Mínimo de Espaço

ANO XXXIII — N.º 9.932

Fundador J. E. de Macedo Soares

PREÇO: Cr$ 5,00

"Jamais cogitei do estado-de-sítio": Juscelino

Almôço de líderes foi fim de crise

BRASÍLIA —

— "Eu pessoalmente, jamais cogitei da implantação do estado-de-sítio" — afirmou o sr. Juscelino Kubitschek, durante o almôço de líderes parlamentares realizado, ontem, no Palácio da Alvorada, logo após haver o chefe do govêrno desembarcado em Brasília, procedente do Rio de Janeiro.

Em outra parte da reunião, de que participaram cêrca de trinta líderes e vice-líderes das bancadas governistas nas duas Casas do Congresso, o presidente da República disse considerar que a nota oficial da reunião do PSD, realizada na véspera, foi fator decisivo para superação da crise social e política originada pelas greves dos trabalhadores autárquicos.

FIM DA CRISE

O sr. Juscelino Kubitschek regressou à Capital da República acompanhado dos ministros Horácio Láfer e Barros de Carvalho, além de numerosos auxiliares. Chegou às 14 horas e se dirigiu diretamente ao Palácio da Alvorada, onde logo

(Conclui na 11ª pág.)

"ABAIXO DE DEUS"

RIO — Jorge Veiga não se ausentou do páreo musical do carnaval e mesmo com as pernas engessadas foi gravar, ontem, na "Copacabana Discos", uma marcha (Brigitte Bardot) e um samba (Abaixo de Deus), recebendo carinhosa manifestação dos artistas e músicos presentes. Jorge Veiga, que já foi campeão em outros carnavais, continua sendo o "caricaturista do samba". (Reportagem na 12ª. página)

Kennedy enfrenta batalha pela recontagem de votos

NOVA IORQUE, WASHINGTON, HONOLULU, MOSCOU —

Aumentou extraordinàriamente nas últimas horas o bombardeio judicial contra a eleição de John Kennedy à presidência dos Estados Unidos com as possibilidades de uma recontagem dos votos. O "New York Herald Tribune" publicou ontem que ainda existe a possibilidade de que Nixon se torne o presidente dos EUA.

O jornal novaiorquino põe em dúvida de que os Estados chaves de Califórnia e Illinóis tenham sido favoráveis a Kennedy, e afirma que um cálculo mais cuidadoso dos votos incluindo também os votos das pessoas ausentes, poderia causar verdadeira surprêsa, atribuinda maioria a Nixon.

DISCREPANCIAS

Informa-se de Honolulu que Nixon tinha ontem uma vantagem extra-oficial de 117 votos sôbre Kennedy, na eleição dos três compromissos do Havaí, porém se acredita que os compútos oficiais não fiquem prontos até a próxima semana.

O despacho do vice-governador informou que nuns vinte locais de votação os auditores haviam encontrado "aparentes discrepâncias". Hermann T. F. Lum, chefe da campanha de Kennedy no Havaí, disse que pederia novo escrutínio. Por sua vez, o chefe da campanha republicana, sr. Randolph Crossley, replicou que novo escrutínio custaria 32.000 dólares e que seria um gasto "ridículo" para encontrar o que "não poderia ter efeito algum sôbre o resultado".

OS ÚLTIMOS

Segundo os últimos resultados das eleições, Kennedy está com 33.359.697 votos contra 33.040.313 votos de Nixon. A diferença é de apenas 319.384 votos (0,4 por cento).

Richard Nixon retornou ontem a Washington, onde reassumirá suas funções de vice-presidente até 20 de janeiro.

PAPA FELICITA

John Kennedy recebeu ontem um telegrama do papa João XXIII, fe-

(Conclui na 11.ª página)

D. SARA CONCLUI SUA 1.º META

BELO HORIZONTE — Inaugurando o Hospital "Sara Kubitschek", em Belo Horizonte, a primeira dama do país disse que concluia com satisfação sua "primeira meta como presidenta das Pioneiras Sociais". Acompanhada por seu espôso e por suas filhas Márcia e Maristela, d. Sara Kubitschek disse que êste hospital "pertence doravante ao povo de Minas Gerais". (Leia na 3ª. página)

ABRAÇO DE MÃE

Após a absolvição do ten.-cel. Labarthe Lebre, longa fila se formou para os naturais cumprimentos. O abraço da mãe do recém-absolvido não chegou para conter as lágrimas pela vitória do filho

Lebre escapou da Justiça Militar: a civil o espera

RIO —

Num julgamento pitoresco em que a própria promotoria, representada pelo sr. Nélson Barbosa Sampaio, pediu a absolvição do acusado, o ten.-cel. Geraldo Labarthe Lebre, um dos implicados na intentona de Aragarças, foi absolvido, ontem, pela unânimidade dos votos do Conselho de Justiça, sendo, em consequência, imediatamene pôsto em liberdade, a fim de esperar o julgamento da Justiça civil.

Antecipando a tese que o advogado de defesa, sr. Prado Kelly, esposaria momentos após, o promoto rafirmou que não existia na espécie, o crime pelo qual o oficial respondia. Após uma hora e dez minutos de reunião secreta, o Conselho, composto pelo auditor Valdemar Tôrres da Costa, brigadeiro Carlos Brasil (presidente), brigadeiro Miguel Lamper, cel. Antonino Groth e cel. Jair Américo Amorim deu a conhecer o resultado.

LEI DE SEGURANÇA

Com o resultado do julgamento de ontem, o ten.-cel. Lebre livrou-se da acusação de desertor, restando apenas enfrentar a Justiça comum, desta vez como incurso na Lei de Segurança, por ter praticado crime de sedição.

Conforme informações colhidas junto a vários oficiais superiores que assistiram ao julgamento, êle ficará à disposição da Diretoria do Pessoal da Aeronáutica, sem função definida, até que o outro processo termine. Não obstante, existem grandes esperanças de que o Congresso conceda anistia geral antes da decisão da Justiça comum.

JULGAMENTO

A sessão foi rápida e contou com a presença do que um jorna-

(Conclui na 11.ª página)

Jango reafirma apoio à luta pela paridade

O sr. João Goulart manifestou, ontem, em carta dirigida ao sr. Benedito Cerqueira e demais líderes sindicais, seu integral apoio à greve pacífica dos servidores em favor da paridade, informando que não seria possível viajar para Brasília, para presidir o Congresso — conforme pediram os trabalhadores —, porque se encontra enfêrmo, em São Borja.

Na carta — —datada do dia 10 mas que só ontem chegou ao Rio —, o vice-presidente da República diz que apóia o movimento "por um dever de coerência política e de fidelidade democrática" e revela que vem reiterando constantemente "às bancadas trabalhistas da Câmara e do Senado a recomendação de tudo fazer para proporcionar um rápido andamento, no Congresso, do projeto de paridade".

O TEXTO DA CARTA

É o seguinte o texto da carta enviada pelo sr. João Goulart ao presidente do Sindicato dos Metalúrgicos da Guanabara e demais líderes sindicais:

"Prezado amigo Benedito Cerqueira e demais dirigentes sindicais:

Recebi hoje, aqui em S. Bor-

(Conclui na 11ª pág.)

Jânio vai falar com MacMillan

LONDRES —

O sr. Jânio Quadros manteria um encontro com o primeiro ministro Harold MacMillan, por ocasião de sua visita à Grã-Bretanha, foi a informação fornecida ontem por círculos oficiais.

O presidente eleito do Brasil chegará a Londres às 7 horas (hora brasileira) e, embora sua viagem seja de caráter particular, acredita-se que uma calorosa acolhida lhe será proporcionada pelos altos funcionários britânicos.

ENCONTRO

Embora nenhum ajuste prévio haja sido feito no sentido de realizar-se um encontro entre o primeiro ministro Harold MacMillan e o sr. Jânio Quadros, que desembarca hoje do navio "Aragon", às 7 horas, iniciando sua visita à Inglaterra, fontes autorizadas declararam que certamente haverá uma entrevista entre os dois estadistas.

Após considerarem que as relações anglo-brasileiras podem ser classificada de excelentes, razão por que uma

(Conclui na 11ª pág.)

Magalhães revela que dirige UDN até abril

BRASILIA —

O deputado Magalhães Pinto permanecerá na direção nacional da UDN até o término do seu mandato, em abril próximo — anunciou o governador eleito de Minas Gerais, ou presidir, ontem, uma reunião conjunta das bancadas e diretório nacional do partido.

Disse ainda que talvez tivesse que se ausentar do país, para uma viagem à Europa, e congratulou-se com a UDN por sua "coesão absoluta", às vésperas de deixar de ser o maior partido da oposição para transformar-se em partido do govêrno.

O CASO POTIGUAR

Registrou que a única perturbação existente na vida partidária udenista é o caso do Rio Grande do Norte, onde se encontra uma comissão do diretório nacional tentando harmonizar ou, pelo menos, atenuar a tensão entre o atual governador Dinarte Mariz e o governador eleito Aluísio Alves. Mencionou ainda o relatório recebido pelo deputado José Sarney, que passou por Natal, procedente do Maranhão.

Hoje, às 9,30 horas, o presidente da UDN tomará um avião de volta ao Rio de Janeiro.

PARIDADE

Grande parte da reunião udenista foi tomada pela discussão do projeto da paridade, a propósito de um relatório que sôbre o assunto foi solicitado pelo sr. Magalhães Pinto ao deputado Paulo Sarazate.

Durante o encontro o senador Coimbra Bueno encareceu a atenção do diretório para uma emenda constitucional, elaborada pelos senadores João Vilas Boas e Jefferson de Aguiar (êste do PSD), propondo a abolição de eleições no atual Distrito Federal. Explicou o senador por Goiás que não era justo que vinte mil eleitores tivessem direito a eleger sete deputados e três senadores.

Por sua vez, o deputado Gabriel Hermes, do Pará, pleiteou o apoio do partido para a votação do pro-

(Conclui na 11ª pág.)

Tiro no ouvido

RIO —

A RECEITA do Estado da Guanabara está orçada em 26 bilhões de cruzeiros. A despesa com o funcionalismo, com a derrubada dos vetos do governador ao Plano de Classificação, calcula-se em 22 bilhões e meio. Restam 3 bilhões e meio para fazer frente a tudo o que não fôr da rubrica pessoal, ou seja, tudo o que há de essencial na administração do Estado-Cidade: aparelhamento e manutenção de serviços de assistência, ensino e vigilância, obras necessárias ao desafôgo e desenvolvimento do tráfego e outras imprescindíveis à vida numa grande metrópole.

Na realidade, a Câmara Municipal dissolveu-se com êsse gesto suicida, êsse tiro no ouvido, se já não é que está virtualmente dissolvida pela nulidade evidente de seus últimos atos, para os quais não possui sombra de competência.

Um vereador da UDN, o sr. Murilo Miranda, depois de votar contra os vetos, auto-puniu-se renunciando ao mandato. É isto o que deveriam fazer todos os seus pares, sobretudo depois que as bancadas da grande maioria da Constituição Estadual decidiram absorver os podêres da Câmara dos Vereadores por meio de um ato institucional, a ser aprovado no início de seus trabalhos.

NA REALIDADE, que tinha a ver a Câmara Municipal com os vetos do prefeito? Apreciou-os ao arrepio da Constituição, por fôrça de dispositivo de lei nitidamente inconstitucional. Não há como reconhecer a validade da rejeição dos vetos moralizadores do governador Sette Câmara, que se saiu lisamente do episódio, advertindo aos vereadores do crime que iam cometer e denunciando à opinião a enormidade da lesão que ia sofrer a Fazenda do novo Estado, já tão combalida com as despesas decorrentes de sua "promoção" a Estado.

A indignação que está causando o gesto da Câmara Municipal, que abre as comportas para o dilúvio dos favores ruinosos na véspera de desaparecer, talvez venha a lembrar aos constituintes guanabarinos as suas altas responsabilidades, a convicção de que precisam fazer obra séria, com olhos postos nos verdadeiros interêsses do povo carioca e não nos apetites de suas clientelas eleitorais.

À Justiça compete anular o que feito pela Câmara, mal feito, aliás, pèssimamente feito, no fundo e na forma. A competência dos vereadores para apreciar vetos não poderia ter sido outorgada, com tôda evidência, por lei ordinária, embora enfeitada com título pomposo. Só uma lei constitucional poderia criar essa competência.

Parece claro, por outro lado, a situação de verdadeira calamidade pública que decorre da inconsciência dos legisladores. O futuro governador poderá ter uma escusa para não fazer nada e poderá ver-se de mãos atadas, se de fato quiser fazer alguma coisa.

ALIÁS o dever do sr. Carlos Lacerda era estar aqui, batendo-se contra a imoralidade que tão gravemente ameaça sua administração, e não fazendo excursões turísticas às pitorescas ilhas da costa da China e aos países da Cortina de Ferro.

DANTON JOBIM

PAES VIAJA: B. AIRES E WASHINGTON

RIO —

Visando acertar aspectos do desequilíbrio ora existente no comércio entre o Brasil e a Argentina, viaja, hoje, para Buenos Aires, acompanhado do embaixador Edmundo Barbosa da Silva, o ministro da Fazenda, Sebastião Paes de Almeida.

Logo em seguida à conclusão das conversações na capital portenha, o titular da Fazenda seguirá para os Estados Unidos (provàvelmente na próxima quinta-feira), onde representará o nosso país na conclusão dos entendimentos já iniciados e em andamento com o Eximbank (Export and Import Bank).

EM BUENOS AIRES

Na Argentina, o sr. Paes de Almeida procurará, principalmente, fórmulas para aumen-

(Conclui na 11ª pág.)

Marilyn se divorcia: não pode ter filhos

NOVA IORQUE —

Depois que circularam rumôres de que o dramaturgo Arthur Miller estava "farto de Hollywood" e que desejava voltar à sua verdadeira vocação (escrever para o teatro) a atriz Marilyn Monroe anunciou ontem nesta cidade que ambos vão se separar após um matrimônio que durou quatro anos e três meses.

A separação ocorreu no último fim de semana, logo após o término das filmagens de "The Misfits" (Os Desajustados), no qual Marilyn é a estrêla e Arthur Miller o roteirista. Marilyn estava ontem descansando em seu apartamento de Manhattan e a notícia foi filtrada por amigos seus que tinham autorização para confirmá-la.

O PIVÔ

A felicidade entre ambos, ao que parece, terminou durante as filmagens de "Let's Make Love" (O Milhardário), quando surgiram boatos de um romance entre Marilyn e o ator francês Yves Montand, o marido da atriz Simone Signoret. Naquela ocasião, transpirou que Montand teria dito a amigos que se enamorara dêle "como uma criança". Amigos da atriz, contudo, dizem que ela nunca se interessou sèriamente por Montand e que êle não fugurava para nada em seus pedido de divórcio. Durante os últimos dias, Artur Miler, fiel à sua fama de homem retraído e de poucas palavras, se mantém oculto em algum lugar de Nova Iorque, provàvelmente inscrito com nome suposto em algum hotel.

FILHOS

Os amigos do casal creem que o matrimônio poderia ter perburado se Marilyn houvesse tido um filho. Quando se casou com o autor de "A Morte do Caixeiro Viajante", Marilyn queria dar-lhe "muitos filhos", porém apenas logrou sofrer três abortos que comprometeram sèriamente sua saúde.

(Conclui na 11ª página)

PTB quer Lutero para presidente

RIO —

O sr. Amaral Neto, líder da UDN na Assembléia Constituinte, manteve, ontem,, os primeiros contatos com o sr. Saldanha Coelho, líder do PTB, no sentido de que as duas agremiações, por acôrdo, distribuissem entre si os cargos da mesa diretora e, dêste modo, conseguissem a maioria para o futuro govêrno do Estado da Guanabara.

A primeira imposição do sr. Saldanha Coelho, para aceitação da proposta udenista, foi de que o sr Lutero Vargas fôsse o escolhido para presidente da Assembléia Constituinte, com o que não concordou o sr. Amaral Neto, ficando o problema adiado.

PODÊRES EXTREMOS

Durante a conversa informal que mantiveram, o sr. Amaral

(Conclui na 11ª página)

SANGRENTA REVOLTA CONTRA O GOVÊRNO DO VIETNAN SUL

Continua a luta; já morreram 50 pessoas

SAIGON —

Fôrças de pára-quedistas do Exército dirigiram ontem uma sangrenta revolta contra o govêrno do presidente do Vietnan do Sul, Ngo Dinh Diem, e afirmaram haver-lhe derrubado, contudo, à meia noite, Diem se mantinha no palácio. Afirmou-se que cinquenta pessoas pereceram.

Despachos não confirmados recebidos do vizinho Reino do Laos dizem que o general filo-ocidental Phomi Nosavan se fêz cargo do govêrno dali em substituição do primeiro ministro Souvanna Phouma, e se apoderou da capital real de Luang Prabang. Acrescenta-se que se trava imensa luta.

REVOLTA ANTICOMUNISTA

Os rebeldes do Vietnam do Sul, encabeçados por um coronel de pára-quedistas, Nguyen Van afirmaram haver deposto a DIEM "para salvar a nação do comunismo e a corrupção". Os comunistas acusaram a DIEM de não combater com efetividade ao comunismo, e prometeram manter o Vietnam do Sul nas fileiras das nações livres.

Há poucos detalhes disponíveis sôbre o suposto golpe de estado de Laos, onde o príncipe Souvanna recuperou o poder no outono passado quando um grupo de pára-quedistas empreendeu uma revolta contra o govêrno Filo-Ocidental e colocou a Souvanha no cargo de primeiro ministro.

Dêsde então Souvanna lutou contra os comunistas rebeldes de Pathet Laos, no norte, assim como contra as fôrças ocidentalistas no sul, encabeçadas por Phoumi, ministro da defesa do govêrno deposto.

O golpe contra DIEM causou pouca surprêsa em outros países asiáticos, onde era considerado um ditador cruel que semeou o descontentamento em seu país.

Em Seul a notícia produziu alegria, pois o consideravam igual ao presidente deposto da Coreia do Sul, Syngman Rhee.

Em Washington, funcionários do Departamento de Estado disseram que o golpe de estado do Vietnam não parece sido inspirado por comunistas, ainda que salientaram que os comunistas poderiam procurar aproveitar a confusão para semear a discórdia. (UPI-DC).

IKE AJUDA REFUGIADOS CUBANOS

AUGUSTA (Georgia) —

O presidente dos Estados Unidos, Dwight Eisenhower, estendeu uma mão de ajuda aos cubanos que se refugiaram na região de Miami.

O chefe do Executivo designou a Tracy Voorhees, advogado de Nova Iorque, para que estude os problemas criados pela presença de mais de 30 mil cubanos em Miami e seus arredores.

PROVIDENCIAS

Eisenhower pediu a Voorhees que apresente recomendações sôbre o que deve fazer o govêrno federal para ajudar aos funcionários locais e do Estado a resolver os problemas dos refugiados relativos à vivenda, à instrução e, em geral, à subsistência.

Voorhees foi representante pessoal do presidente na direção de ajuda federal aos "Combates pela Liberdade" da Hungria, que saíram de seu país há quatro anos, uma vez frustrada a revolução que empreenderam contra os comunistas.

A Casa Branca disse, em uma declaração, que o presidente tomou medidas neste assunto a pedido do Comitê de Refugiados Cubanos do Condado de Dade (Flórida).

Adenauer na reunião germano-americana

BONN —

Segundo se informa nesta capital, o chanceler Adenauer confirmou sua participação, no 2.º conclave germano-americano que terá lugar em Washington, em fevereiro de 1961; esta iniciativa partiu da "Ponte Atlântica" em conjunto com o "American Council in Germany"

Esta viagem, assim se acentua em Bonn, dará oportunidade ao chanceler alemão a se avistar com o novo presidente, John F. Kennedy.

ENCONTRO COM MACMILLAN

Perante a imprensa estrangeira, em Bonn, o chanceler Adenauer disse que antes de sua viagem aos E. Unidos, se encontrará, em Londres, com o Primeiro Ministro MacMillan.

Respondendo as perguntas que lhe foram formuladas, o Chanceler declarou que por enquanto não teria tempo para ir a Moscou, e não acreditava tampouco que o "premier" soviético queira fazer uma visita no momento. Quanto à situação das relações germano-soviéticas, Adenauer não fêz nenhum comentário particular, essaltou no entanto, a necessidade de um desarmamento controlado. Perguntado sôbre suas relações com Kruchev, o Chanceler disse que elas mudavam muito, ora eram frias ora acaloradas; o "premier" soviético é um "homem temperamental" frisou o Chanceler.

Referindo-se às eleições nos Estados Unidos, o dr. Adenauer aproveitou o ensejo para agradecer ao presidente Eisenhower seu interêsse para com a Europa Ocidental nos últimos oito anos. Adenauer apontou também o grande apoio que representou para o govêrno Eisenhower a atuação do falecido Dulles. O Chanceler expressou sua esperança de que a estreita cooperação germano-americana continui como dantes. A mudança de presidente não representa nenhuma interrupção, ao contrário, será a continuação da presente política, pois Kennedy também é a favor de uma política de paz e segurança.

O resultado das eleições provaram que o povo americano apóia plenamente não só os princípios da política até agora mantida, como também da futura. Os americanos estão dispostos a enfrentar qualquer ameaça da paz e da liberdade no Mundo — o isolacionismo não tem mais nenhum significado para êles. O chanceler Adenauer manifestou-se decididamente contra os enforcos de dividir a OTAN em numerosos exércitos nacionais, que apenas se uniriam em caso de perigo sério. (IF-DC).

REUNIÃO DE MINISTROS DA COMUNIDADE

LONDRES —

O primeiro ministro da Grã-Bretanha, Harold MacMillan, propôs, segundo fontes oficiais, que se realize uma reunião de primeiros ministros da Comunidade Britânica, na próxima Primavera, em Londres.

Quando os primeiros ministros da Comunidade se reuniram pela última vez, em maio passado, acordou-se realizar uma nova reunião em um prazo de um ano. Agora, foram iniciadas as consultas para escolher a data mais conveniente, provàvelmente março.

CASO DA ÁFRICA

A questão da posição da África do Sul dentro da Comunidade, agora que decidiu converter-se em República, será um dos temas principais da reunião da Primavera.

Informou-se que o govêrno britânico deseja que a África do Sul se mantenha dentro da Comunidade Britânica, e que o primeiro ministro MacMillan, em consequência, já iniciou os preparativos para a discussão do tema.

MacMillan conferenciou quarta-feira durante mais de uma hora com Eric Lown, ministro do Exterior da África do Sul, em cuja ocasião MacMillan prometeu o apôio britânico à permanência da África do Sul dentro da Comunidade.

Não abalam De Gaulle as revoltas de Argel

O presidente Charles De Gaulle manteve em marcha, hoje obstinadamente, seus planos de converter a convulsionada Argélia numa República semi-independente, apesar das novas violências provocadas em Argel pelos extremistas franceses que pretendem desconhecer abertamente sua autoridade.

Enquanto milhares de "colonos" franceses voltavam a lutar com a polícia em Argel — Gritando "De Gaulle à fôrça" e de passagem, destroçando as instalações do Serviço de Informações dos Estados Unidos na capital da Argélia — o presidente mantinha uma entrevista aqui com o presidente do Conselho de Ministros, sr. Michel Debré para debater a forma de levar a cabo seu muito combatido plano de criar uma "Argélia argelina".

DESORDENS EM PARIS

Em Paris, a polícia teve que proceder enèrgicamente para impedir desordens anti-degaullistas, nos Campos Elíseos depois que o presidente recebeu a saudação das fôrças armada num desfile militar comemorativo do Dia do Armistício.

De Gaulle foi aclamado pela multidão de espectadores, porém a polícia adotou severas medidas depois que as autoridades de Argel comunicaram que os rebeldes dessa cidade confiavam em que as desordens irromperiam também em Paris, imediatamente depois de se receber aqui a notícia das manifestações de hostilidade a De Gaulle no Norte da África.

Fôrças policiais altamente reforçadas foram postas de serviço nos Campos Elíseos. Todos os elementos jovens que buscaram formar grupos foram imediatamente detidos, antes de que pudessem iniciar suas manifestações.

Não se deu a conhecer a natureza exata dos assuntos debatidos hoje pelo general De Gaulle em sua entrevista com Debré, mas é sabido que o presidente, resolvido a sufocar qualquer resistência à autoridade do seu gabinete, começou a chamar seus ministros, um por um, para exigir dêles uma promessa de absoluta lealdade.

Depois de receber Debré, De Gaulle foi visitado, na tarde de hoje, pelo ministro de Estado a cargo do Ultramar, Robert Lecourt, e pelo ministro de Assuntos Culturais, André Malraux.

PLEBISCITO E "EXECUTIVO"

Fontes usualmente fidedignas informaram, hoje, que imediatamente após o próximo debate e pronunciamento da Assembléia Geral das Nações Unidas, sôbre a Argélia, De Gaulle anunciará a data — provàvelmente entre 15 de janeiro e 15 de fevereiro próximo — para a realização de um plebiscito nacional sôbre seu plano de transformar a Argélia numa república semiindependente de vínculos frouxos com a França.

As mesmas fontes disseram que De Gaulle se prepara também para anunciar a formação de um "Executivo" argelino integrado por dois muçulmanos e um europeu para que se encarregue de preparar o plebiscito posterior no qual os muçulmanos e franceses da Argélia se pronunciarão sôbre seu futuro constitucional — (UPI-DC)

Américo Brasílico
ADVOGADO
Causas cíveis e criminais — Av. Presidente Vargas, 435 — 8.º andar — sala 80[illegible] — Tel.: 23-0832 ou 38-7881

MISS MUNDO EM PARIS

LONDRES —

Miss Argentina, Norma Gladys Cappagli, que teve o título de Miss Mundo há três dias, sairá amanhã rumo a Paris, em visita de duas semanas.

Sua estada em Paris será a convite dos organizadores do torneio para selecionar Miss Mundo.

A senhorita Cappagli passará o dia de hoje fazendo compras. Ontem à noite fêz uma visita ao embaixador argentino em Londres, contra-almirante Teodoro Hartung.

Um informante dos patrocinadores do concurso de Miss Mundo Mecca, disse que a modêlo argentina de 21 anos de idade recebeu numerosas ofertas para servir de modêlo em Londres, quando regressar de Paris.

Acredita-se que a senhorita Cappagli dedicará algum tempo trabalhando como modêlo antes de voltar à sua pátria. (UPI-DC)

Alianças dificultam o govêrno de Fanfani

ROMA —

Os democratas-cristãos do presidente do Conselho de Ministros, Amontore Fanfani, estão enfrentando hoje o dilema de aliar-se em muitos lugares da nação com os socialistas da esquerda ou com os neofascistas nas administrações locais.

Os democratas-cristãos e os tres partidos menores que apóiam o govêrno centirisa de Fanfani obtiveram pouco mais de 50 por cento do voto popular em todo o país, porem em muitas zonas não chegaram a conseguir uma maioria.

ALIANÇAS LOCAIS

Isto apresentou o problema de formar alianças locais com grupos da oposição ou de dissolver os concelhos municipais e provincias recém-eleitos, por considerar que não poderão funcionar, e designar delegados governamentais que administrem os correspondentes distritos enquanto se realizam novas eleições

DISSOLUÇÃO

A dissolução dos concelhos seria uma medida impopular e é difícil, que revolva a situação, pois novas eleições provàvelmente não produzam mudança alguma nos resultados.

A solução mais lógica seria que os democratas-cristãos formassem coligações locais com os outros partidos centristas — Liberal, Social-Democrata e Republicano — onde quer que tivessem uma maioria, e nos demais lugares que negociassem por separado com os socialistas esquerda ou os neofascistas, conforme o caso.

TUDO OU NADA

Contudo, tanto os socialistas da esquerda como os neofascistas têm dito já que não querem senão tudo ou nada.

Porem, uma decisão em um e outro sentido provàvelmente destruirá a unidade que tanto trabalho custou restaurar entre os partidos moderados agrupados em tôrno do govêrno de Fanfani.

PRODUTOS DE VALOR DA FLORA MEDICINAL

JURUPITAN
Combate as cólicas e as congestões do fígado os cálculos hepáticos e a icterícia

CHA MINEIRO
Indicado contra reumatismo gotoso e artritismo molésticas da pele e por ser muito diurético nas doenças dos rins

DIRAJAIA
Expectorante indicado nas bronquites e nas tosses, por mais rebeldes que sejam. Vendem-se em tôdas as farmácias e drogarias. Peça grátis nosso útil Catálogo Científico

J. Monteiro da Silva & CIA
Telefone: 23-2726
196 — 7 Setembro — 196
RIO DE JANEIRO

BANCO NOVO MUNDO S. A.

FILIAL
Rua João Bricola, 37
SÃO PAULO

MATRIZ
Rua do Ouvidor, 71/73
RIO DE JANEIRO

AGÊNCIA
Rua 15 de Novembro, 142
SANTOS

Resumo do Balancete em 31 de outubro de 1960
Matriz — Filial e Agências

ATIVO		
Em moeda corrente, no Banco do Brasil S/A, à ordem da «SUMOC», Letras do Tesouro Nacional, Obrigações do Govêrno Federal e em Outras Espécies		1.301.334.297,80
Empréstimos, Descontos, Outras Contas e Outros Créditos		3.927.748.435,70
Agências e Correspondentes, Interior e Exterior		2.572.994.063,90
Títulos e Valores Mobiliários		245.843.962,60
Edifícios de uso do Banco e Imóveis	274.687.994,50	
Móveis e Utensílios, Material de Expediente e Instalações	217.511.506,80	492.199.501,30
Diversas Contas		166.405.367,00
Valores em Garantia e em Custódia	2.763.130.164,10	
Títulos a Receber e Outras Contas	3.206.958.093,90	5.970.088.258,00
		14.676.613.886,30

PASSIVO		
Capital e Reservas		363.253.226,70
Depósitos		4.921.588.673,90
Agências e Correspondentes, Interior e Exterior		2.503.233.106,40
Outros Créditos		687.232.399,70
Diversas Contas		231.218.221,60
Depositantes de Valores em Garantia e em Custódia	2.763.130.164,10	
Depositantes de Títulos a Receber e Outras Contas	3.206.958.093,90	5.970.088.258,00
		14.676.613.886,30

Rio de Janeiro, 31 de outubro de 1960. — Victor Fernandes Alonso, Presidente — Domingos Fernandes Alonso — Vice-presidente, Gumercindo Nobre Fernandes — Lélio de Toledo Piza e Almeida Filho — Adhemar Leite Ribeiro — Cláudio Pereira Fernandes — José Pereira Fernandes — George da Silva Fernandes — Adauto Fernandes de Magalhães Castro, Diretores. — Nélson Novellino Pacheco, Chefe do Departamento de Contabilidade — Tec. Cont. Regs. 42.674 DNIC, e 1.035 CRC-DF.

Chipanzés trabalham com móveis nos EUA

HOUSTON —

Três chipamzés começaram a trabalhar hoje em uma fábrica de móveis de Houston, em uma experiência que atraiu a atenção do mundo inteiro.

Se o proprietário do estabelecimento, Ben Frieman queria demonstrar que alguns animais (símios especialmente) podem obter considerável publicidade gratuita em jornais, rádio e televisão, não se pode negar que no presente caso teve um êxito fenomenal.

SUBSTITUIÇÕES

Mais de cinquenta repórteres, fotógrafos e cinegrafistas da televisão estavam presentes ao começar a experiência. Os macacos trabalharam um pouco. Daí a razão por que o domador dos animais os afastassem depois de somente uma hora e meia de trabalho.

No último minuto uma chinpanzé fêmea chamada "Candy" substituiu ao macho "Fudgie" que junto com outro macho, "Bobby" havia começado a trabalhar à hora regulamentar.

Bobby marcou na ficha de trabalho as 10.40, à vista dos empregados regulares da Superior Manufacturing Company, que estão filiados ao Sindicato Internacional de Tapeceiros, um dos quais disse falando a um companheiro: "Aqui vem seu primo, Pepe.

FAXINA

Bobby trabalhou em uma máquina de limpar e seu trabalho consistiu em apertar um comutador; em seguida pousou para o fotógrafos junto com um empregado da fábrica, Eugene Nelson.

Depois o símio passou à linha de montagem onde seu trabalho consistia em colocar um cartão na extremidade de uma caixa na qual já estava o assento em um sofá. Para que realizasse êste trabalho foi preciso alentá-lo várias vêzes.

Fudgie fechou "cartões" contendo assentos de sofá, enquanto que Candy trabalhou em forros dos mesmos móveis. Subitamente Bobby começou a saltar e dar voltas e andar na sala de montagem.

O proprietário da fábrica de móveis indicou que os macacos "provàvelmente" trabalharão amanhã.

"Hoje estiveram um pouco agitados — disse — tenho esperanças de que possam suportar o trabalho. Quarenta e dois minutos é o máximo de trabalho que podem fazer antes de perder interêsse no que fazem; depois desse tempo há de que dar-lhes um período de descanso. (UPI-DC).

a programação de HOJE da RÁDIO NACIONAL

14,30 — Programa César de Alencar
19,00 — Repórter Esso
19,05 — Suplemento Musical
19,10 — Boletim de Brasília-José Grossi
19,15 — No Mundo da Bola
19,30 — A voz do Brasil
20,00 — Alba Valeria (novela)
20,25 — Reporter Esso
20,30 — Calendários Kolynos
20,35 — A Lira de Xopotó
21,00 — Os Homens e os Dias
21,05 — Calouros da Nacional
22,00 — Intervalo Musical
22,05 — Repórter Esso
22,10 — Vagando pelo Mundo
22,35 — Desfile Bangu
02,00 — Encerramento.

CAPIXABA
A ETIQUETA DA CAMISA PERFEITA
FABRICA E VENDAS ATACADO:
Praça Municipal, 350 1.º-2.º 3.º ands. Ed Scarton
COLATINA — Esp. Santo

Relatório de Londres
3a.-Feira, às 22,30 hs.
PELA
TV-RIO CANAL 13
A vida do povo londrino, aspectos da grande metrópole, os famosos edifícios de Londres, trechos do jôgo Inglaterra x Espanha, numa reportagem filmada, com exclusividade, com Hilton Gomes
UMA OFERTA DO
BANK OF LONDON & SOUTH AMÉRICA
COM A COLABORAÇÃO DA
B. O. A. C.
British Overseas Airways Corporation B.O.A.C.

POLÍTICA ESTADUAL

Dep. Bento Gonçalves seria expulso do P.R.

BELO HORIZONTE —

Todos os círculos políticos desta capital estão com as suas atenções voltadas para a Convenção Nacional do PR, a instalar-se amanhã no Rio de Janeiro, com o objetivo de escolher os novos dirigentes do partido.

Segundo os observadores mineiros, será pacífica a recondução do sr. Bernardes Filho na direção nacional do partido, havendo, porém, grande expectativa, em face das notícias de que a seção paulista irá propor a expulsão do sr. Bento Gonçalves Filho das fileiras republicanas, sob a alegação de que a conduta do secretário da Viação do govêrno mineiro, na última campanha, foi contra a pessoa e a honra do sr. Bernardes Filho. (TRP-DC).

VASCONCELOS COSTA CANDIDATO A PREFEITO

BELO HORIZONTE —

Elementos de alta projeção nos meios políticos desta capital resolveram lançar o nome do sr. Vasconcelos Costa, ex-deputado federal por três legislaturas e ex-prefeito de quatro municípios do Estado, como candidato a prefeito municipal.

Precedido da fama de bom administrador e de hábil político, o seu nome tem encontrado receptividade em tôdas as camadas sociais.

S. PAULO: Farabolini candidato do PL

SAO PAULO —

O deputado Farabolini Júnior, do PTN paulista, estêve na sede do Partido Libertador e se submeteu a uma sabatina, por mais de uma hora, sendo, finalmente, seu nome escolhido para candidato à sucessão municipal pela legenda libertadora, no pleito de março vindouro.

O sr. Rodrigues Alves, que era o candidato lançado, desistiu de concorrer às eleições. Diante disso, a direção do PL providenciou o registro do deputado petenista no Tribunal Regional Eleitoral.

Com êsse registro está quebrada a hegemonia das fôrças políticas situacionistas que apoiaram a candidatura Jânio Quadros à Presidência da República.

DEPUTADOS SOLIDARIOS A C.P.

SAO PAULO —

O deputado estadual udenista José Costa informou à reportagem que entregou ao governador Carvalho Pinto, o memorial subscrito por 50 deputados hipotecando solidariedade ao chefe do executivo bandeirante e nêle reconhecendo o líder para resolver e encaminhar o problema da sucessão municipal. O documento foi firmado por 50 deputados, sendo 2 do PTN, 4 do PSD e um dos que figuram entre os signatários do protocolo.

O documento agradou sobremodo ao governador paulista não só por sua redação objetiva, mas também pelo número daqueles que o subscreveram, transformando o memorial em verdadeira demonstração de fôrça situacionista.

CARVALHO PINTO: 30 DIAS PARA SOLUÇAO

SAO PAULO —

O governador Carvalho Pinto, somente dentro de 30 dias, concluirá as consultas que dirige aos partidos segundo informam fontes ligadas aos Campos Elísios. Essas mesmas fontes declararam que nesse espaço de tempo o governador bandeirante pode contar com tôdas as agremiações e líderes, mesmo porque os atuais movimentos grevistas afastaram-no completamente do problema sucessório municipal.

AUTONOMIA DE OSASCO

SAO PAULO —

O presidente do Tribunal Regional Eleitoral, na sessão de hoje, que aliás não é certa, a sua realização, deverá dar o voto de Minerva no caso da autonomia de Osasco, cujo julgamento se iniciou há dias na Justiça Eleitoral.

REDAÇAO FINAL DO ORÇAMENTO PAULISTA

SAO PAULO —

O deputado Felício Castalano, líder da maioria no Palácio 9 de Julho informou que o "Diário Oficial" publicou hoje o orçamento para 1961, para que amanhã, em sessão extraordinária, seja votado em redação final. (TRP-DC)

R. G. DO SUL: Brizola conferenciou com Jango

PORTO ALEGRE —

O governador Leonel Brizola, retornou ontem de São Borja, onde estêve a fim de conferenciar com o vice-presidente João Goulart, que está repousando na fazenda "São Gabriel". Interpelado pela reportagem, o governador Brizola declarou que hoje concederá uma entrevista à imprensa frizando que a sua palestra com o sr. João Goulart foi mais para solicitar os seus bons ofícios no sentido de serem liberadas as verbas para o Rio Grande do Sul, relativas à conclusão e construção de obras consideradas urgentes.

INOCUA A CONVOCAÇAO DO DIRETORIO DO PSD

PORTO ALEGRE —

"O Diretório Regional do PSD se encontra dissolvido por ato do diretório nacional, em obediência à deliberação soberana da convenção nacional existindo uma comissão de reestruturação que deverá reorganizar o partido no Estado" — declarou à reportagem o consultor jurídico daquele órgão partidário, a respeito das notícias segundo as quais seria convocado o diretório regional do PSD.

Continuando, disse o sr. Irani Santana que "o ato, praticado pelo órgão supremo da agremiação, de sua exclusiva competência, não irá sofrer, em sua essência, apesar de alguém pensar em contrário, a crítica do Poder Judiciário. O pedido de registro, que se encontra pendente de decisão do Egrégio Tribunal Regional Eleitoral dependerá, para seu deferimento, apenas do exame de formalidade processual, que por fôrça de lei deverão estar cumpridas, e que, segundo o nosso pensamento já o foram".

"Desta vez — continuou — não estamos com as dificuldades decorrentes da exiguidade do tempo. Quer isto dizer que mesmo que o Egrégio Tribunal Eleitoral entender de exigir o cumprimento de qualquer outra formalidade, que não tenhamos alcançado, providenciaremos, tranquilamente no seu atendimento e obteremos o registro".

Frisou o sr. Irani Santana que qualquer convocação do diretório regional do PSD "seria agora inócua, nociva e não teria outro efeito que não o de provocar tumulto". (TRP-DIARIO CARIOCA).

R. G. DO NORTE: Cid conversa com Dinarte e Aluísio

NATAL —

O governador Cid Sampaio, de Pernambuco, que ora se encontra nesta capital, fazendo parte da Comissão udenista que veio apreciar os últimos acontecimentos políticos, ocorridos na Assembléia Legislativa, está parlamentando com o governador Dinarte Mariz e com o governador eleito Aluísio Alves, visando encontrar fórmula conciliatória, a fim de que a paz volte a reinar no Rio Grande do Norte.

Em virtude do presidente do Legislativo potiguar, deputado José Varela, ter baixado portaria cerrando as portas do prédio onde funciona a Assembléia, a maioria Parlamentar convocou uma reunião que será realizada no edifício do Museu do Estado. (TRP-DC)

PARAÍBA: Deputados aprovam aumento: 90 mil cruzeiros

JOAO PESSOA —

Com apoio dos deputados da oposição e situacionistas foi aprovado projeto de resolução da Mesa, aumentando os subsídios dos deputados estaduais.

Com a aprovação dêsse projeto os parlamentares estaduais paraibanos passarão a ganhar noventa mil cruzeiros, sendo quarenta mil referente à parte fixa e cinquenta mil cruzeiros referentes à representação. A decisão foi aprovada sem discussão e vem causando revolta na opinião pública, especialmente por parte do funcionalismo estadual que não recebe seus vencimentos há três meses. Como se sabe, o legislativo não vinha se reunindo desde o último pleito, por falta de número, em sua primeira reunião, com "quorum", aprovou o aumento dos subsídios de seus pares.

O MAIOR ESCANDALO

JOAO PESSOA —

Falando da tribuna da Assembléia Legislativa o deputado Raimundo Asfora classificou como o maior escandalo da atual administração, a distribuição da verba de cem milhões de cruzeiros, delegada pelo DNER ao DER, entre os apaniguados do situacionismo paraibano.

Disse o orador que dezesseis firmas foram contempladas com vultosas tarefas, sem que a maioria delas tivesse idoneidade técnico e financeira para assumir a responsabilidade dos trabalhos e frisou que foram pulverizados milhões de cruzeiros, sem que se conheça o destino dessa fortuna entregue a emprêsas, que não realizaram, até agora, qualquer obra.

Os parlamentares presentes à sessão manifestaram-se pela conveniência da formação de uma comissão de inquérito para apurar os fatos. (TRP-DIARIO CARIOCA).

PERNAMBUCO: Cid para presidência da UDN

RECIFE —

O deputado udenista do Maranhão, José Sarney, estêve ontem no Palácio do Govêrno, conferenciando mais de uma hora com o governador do Estado, sôbre assuntos políticos.

Finda a conferência, o parlamentar disse à reportagem que o nome do sr. Cid Sampaio é um dos bons, para ocupar a presidência da UDN nacional. (TRP-DC)

GOIÁS: Proposta orçamentária provoca debates

GOIANIA —

A proposta orçamentária enviada ontem à Câmara Municipal, pelo prefeito desta capital, suscitou vários debates na tarde de ontem, chegando mesmo agitar o plenário, causando a interrupção dos trabalhos durante trinta minutos, findo os quais, constatou-se a falta de "quorum" pa qualquer deliberações.

A proposta orçamentária promete para hoje agitar ainda mais o plenário já que diversos vereadores estão em desacôrdo com o prefeito. (TRP-DIARIO CARIOCA).

ALAGOAS: Resultados finais

MACEIO —

Segundo apuramos junto ao TRE, são os seguintes os resultados finais do pleito de três de outubro: Luís Cavalcante 9 859 na capital e 29.057 no interior, com total de 38 916; Abrahão de Moura, 4.158 na capital e 33.055 no interior fazendo um total de 34.213. (TRP-DC)

NERVOSOS o prof. MAURICIO DE MEDEIROS mudou seu consultório para a Rua da Quitanda, 3 — salas 811 e 812, onde dá consultas às 2as. 4as. e 6as. de 9 horas ao meio-dia. — Marcar hora telefonando tôdas as manhãs para 22-5941.

MELHOR TOURO GANHA PRÊMIO

DALLAS — RIO — Repetindo uma tradição anual, os criadores brasileiros que participam da Exposição de Gado da Feira de Dallas, Texas (êste ano foram em número de 67) entregaram um bronze ao proprietário de um touro Gyr, de nome Ads Luchien de Emperor, vencedor do certame. Entre os criadores, que viajaram ao Texas em aviões da Braniff, estava o sr. Thedor Quartin Barbosa, de São Paulo, que adquiriu 25 cabeças de gado Santa Gertrudes. Na foto, o sr. Válter Castro Cunha, em nome da Sociedade Rural de Triângulo Mineiro, entrega o troféu ao diretor da Exposição, sr. Ray W. Wilson, que o encaminhará ao vencedor, sr. A. Duba Rancha, de Cocoa, na Flórida

Brasileiro ensina a pavimentar: Lisboa

RIO —

Causando sucesso nas Primeiras Jornadas Luso-Brasileiras de Engenharia Civil, que se realizaram recentemente em Lisboa, o engenheiro brasileiro Bolivar Lôbo Carneiro, membro da Associação Brasileira de Pavimentação, apresentou um método ainda inédito de ensaio de ruptura de corpos de prova de solo-cimento.

Esta informação foi prestada pelo engenheiro Ozéas Amorim, que retornou ontem ao Rio junto com a delegação brasileira participante do conclave. Disse ainda que os engenheiros portuguêses estão, agora, estudando a nova tese e, após, enviarão suas impressões aos colegas brasileiros.

TEM MAIS

O engenheiro Bolivas Lobo Carneiro, autor do novo método, é responsável tamb;m por outros importantes trabalhos, tendo sido recentemente vencedor do prêmio "Pontes Corrêa", oferecido pela revista "Construção" e pela Associação de Pavimentação.

OS QUE FORAM

Além do engenheiro Oséas Amorim, participaram do conclave os técnicos Alfredo Simões e Laura Sousa Pereira, pertencentes aos quadros da Diretoria de Engenharia do Ministério da Aeronáutica.

O engenheiro Oséas declarou ainda que, entre os vários assuntos discutidos nas Primeiras Jornadas Luso-Brasileiras de Engenharia Civil estão a técnica de estruturas, estradas, autódromos, barragens, etc. Em Lisboa, os brasileiros visitaram estradas, laboratórios e barragens da região norte de Portugal. Iniciando na capital portuguêsa, os técnicos visitaram o Laboratório de Engenharia Civil de Lisboa, um dos mais modernos do mundo e que possibilita os estudos mais aprofundados sôbre os diversos ramos de engenharia civil. Fizeram também uma excursão à África Portuguêsa, onde encontraram, segundo o engenheiro Oséas, um dos melhores laboratórios de solo do mundo.

MINISTRO

Sr. Pinchas Sapir, ministro de Comércio e Indústria de Israel, que deverá chegar ao Rio no próximo dia 4 de dezembro

MINISTRO DE ISRAEL NO BRASIL

RIO —

Para uma visita de uma semana ao Brasil, chegará dia 4 de dezembro próximo ao Rio, o ministro do Comércio e Indústria de Israel, sr. Pinchas Sapir, que aqui tratará de assuntos relacionados com o comércio israelense-brasileiro, devendo ainda visitar São Paulo e Brasília.

O ministro Sapir conta com uma longa fôlha de serviços prestados ao seu país. Nascido em 1906, com 24 anos foi eleito vereador, em 1930, na Prefeitura de Kfar Saba; em 1947-48, tomou parte na planificação da defesa da parte sul de Israel e foi vice-chefe da Organização de Defesa Civil; em 1948, durante a guerra da Independência, foi responsável pela aquisição de armamentos; de 1949 a 1951, foi diretor-geral do Ministério da Defesa; de 1952 a 1953, foi diretor de Autoridade de Planificação e Irrigação; de 1953 a 1955, foi diretor-geral do Ministério da Fazenda; em 1955, foi nomeado ministro do Comércio e Indústria; e em 1959, foi eleito deputado e renomeado para o pôsto que ocupa.

CEGOS PODERAO LER: É GRÁTIS

RIO —

Os cegos que se encontram em idade escolar (acima de 7 anos), poderão fazer, gratuitamente, próximo de suas residências, o curso primário indipensável ao seu futuro aproveitamento no seio das classes trabalhadoras, através do sistema "Braille". Para tal basta que façam sua inscrição no Serviço de Readaptação de Cargos, na Rua México, 41, 4.º andar — tel.: 42-4821.

Escolhida comissão do "Esso"

RIO —

A Associação Brasileira de Imprensa divulgou, ontem, os nomes dos jornalistas que julgarão os trabalhos que concorrem ao "Prêmio Esso de Reportagem" dêste ano. A comissão julgadora será presidida pelo sr. Herbert Moses, presidente da ABI, tendo como demais membros os jornalistas Alberto Dines ("Diário da Noite"), Mauro Sales ("O Globo"), Luís Alberto Bahia ("Correio da Manhã"), Luís Ernesto ("Tribuna da Imprensa"), Carlos Lemos ("Jornal do Brasil") e, como representante da imprensa de S. Paulo, João Scantimburgo ("Correio Paulistano").

O certame, que vem despertando grande interêsse entre os profissionais da imprensa de todo o país, premiará com Cr$ 150 mil e mais uma viagem de ida e volta a Nova Iorque, pela Varig, a melhor reportagem publicada em jornal ou revista nacionais, durante o ano em curso. Três prêmios adicionais de 50 mil cruzeiros cada, serão atribuídos aos melhores trabalhos.

MELHOR FOTO

A comissão julgadora, juntamente com os repórteres fotográficos Nicolau Drei ("Manchete") e Indalécio Vanderlei ("O Cruzeiro"), apreciará também a "melhor fotografia do ano", cujo autor receberá um prêmio de 50 mil cruzeiros. Os concorrentes a êsse prêmio deverão enviar à ABI dois recortes da reportagem em que foi inserida a foto e mais um original da mesma, em tamanho 18x24. Cada participante poderá inscrever, no máximo, três reportagens fotográficas.

JORNALISTAS LIBERAIS: I.º SALÃO

RIO —

Por iniciativa do Sindicato dos Jornalistas Liberais do Estado da Guanabara e da Revista dos Jornalistas Liberais, será inaugurado no próximo dia 16, às 17.30 horas no salão de exposição da Associação Brasileira de Imprensa, o Primeiro Salão dos Jornalistas.

TEM INICIO A CONVENÇÃO REPUBLICANA

RIO —

Instalar-se-á hoje, às 10 horas, a IX Convenção Nacional do Partido Republicano, na R. do Carmo, 17, 12.º andar. Após a instalação, os trabalhos da Convenção terão prosseguimento a partir das 15 horas, na sede da ABI, 7.º andar, no salão Belisário de Sousa.

D. Sara conclui meta n. 1: hospital em MG

BELO HORIZONTE —

Dizendo que "a inauguração do Hospital Sara Kubitschek foi uma das primeiras metas, talvez a mais antiga, certamente das mais ambicionadas e das mais difíceis de serem conquistadas", a primeira dama do país pronunciou ontem, nesta cidade, um discurso em que narra os episódios de seus trabalhos pela construção dêste hospital.

"Era êste um dos sonhos acalentados pela organização das voluntárias — disse dona Sara Kubitschek — e marca um dos marcos mais importantes das atividades das pioneiras sociais"

DEVOTAMENTO

Disse adiante: "Como espôsa de político, prefeito de Belo Horizonte, governador de Minas Gerais e presidente da República, foi minha preocupação de todos os dias empregar o meu tempo em ajudar a obra do bom comum, que será o princípio e o fim de todos os govêrnos".

COMO SURGIU

"Ao fundar a organização das voluntárias, que se desdobraria mais tarde em âmbito nacional, com as Pioneiras Sociais, nada fiz do que dinamizar as reservas de carinho próprios da condição feminina, procurando, com o prestígio de uma posição transitória, ser útil de modo permanente à tôda a coletividade, sem quaisquer discriminações de ordem política-partidária, muito menos de credo religioso. Tratei apenas de por em prática os ensinamentos cristãos que aprendemos na infância e que nos esforçamos pela vida a fora".

PROLONGAMENTO

"A obra das Pioneiras Sociais nada mais é do que um prolongamento da Organização das Voluntárias. Nesses dois movimentos, tive em meu irmão Geraldo um dos mais constantes e fiéis colaboradores. Por isso mesmo é com a mais grata emoção que sinto bem viva a sua presença no primeiro ato público das Pioneiras Sociais a que não comparece o querido ausente. A homenagem póstuma que lhe é prestada, no dia de hoje, e que tanto sensibiliza a os da sua família, possui um significado muito expressivo: o de que êle nunca faltou às Pioneiras".

E' DOS MINEIROS

"O Hospital Sara Kubitschek não é meu, pertence aos mineiros O nome, se algum significado por ventura possa ter, será como advertência para que outras obras como esta sejam conduzidas a bom têrmo, visando ùnicamente a atender e socorrer um povo que necessita cada vez mais de carinho e compreensão. Só assim poderia aceitar a prodigalidade da homenagem à espôsa de um chefe de Estado".

PRIVILÉGIO

"Sem pretender vangloriar-me, o que não é de bom gôsto nem do meu feitio, tenho consciência bem nítida da parte que me cabe na grandiosa obra que hoje se inaugura. Não me surpreendi de ter tido o privilégio de despertar o entusiasmo em muitos corações bem formados e congregar tantos valores humanos, interessados todos em amparar os que sofrem e melhor servem à posteridade".

OS QUE FIZERAM

"De minha parte, devo agradecer ao sr. Oscar Niemeyer, o grande artista de mérito universalmente reconhecido, autor do maravilhoso projeto arquitetônico; ao doutor Bolivar Drummond, ilustre professor da Universidade Católica de Minas Gerais, pela admirável participação que teve e terá num empreendimento que tanto exige de sua longa experiência médica e comprovada capacidade, e ainda ao doutor Geraldo Longo pela sua incansável atuação fazendo o possível e até mesmo o impossível para que o Hospital ficasse concluído em pouco mais de dois anos".

FORAM, BRILHARAM E VOLTARAM

RIO — A delegação brasileira, que participou em Lisboa das Primeiras Jornadas Luso-Brasileiras de Engenharia Civil, retornou ontem ao Rio, depois de obter grande sucesso

ANIVERSÁRIO DA I GUERRA

Aspecto da solenidade de ontem, no Cemitério de São João Batista, em memória dos nossos mortos na Primeira Conflagração Mundial

Homenagens a mortos da 1a. Guerra Mundial

RIO —

O dia de ontem assinalou o transcurso do 42.º aniversário da assinatura do Armistício da Primeira Guerra Mundial (1019), com várias solenidades realizadas no Rio de Janeiro.

As 9 horas, em frente ao busto do vice-almirante Pedro Max Fernando de Frontim, na Avenida Delfim Moreira, no Leblon, Associações de Ex-Combatentes da França, Bélgica, Portugal e Inglaterra, colocaram uma palma de flôres.

OUTRAS SOLENIDADES

As 10 horas, idêntica cerimônia teve lugar junto ao busto de S. M. Rei Alberto, na Avenida Vieira Souto. Em Ipanema, esta sob o patrocínio da Association Française des Anciens Combattants. Outras cerimônias realizaram-se no Cemitério de São João Batista, sob os auspícios do 1º. Distrito Naval, frente aos mausoléus dos militares da Marinha, dos ex-combatentes franceses e portuguêsses.

Coube ao chefe do Estado-Maior da Armada presidir as solenidades junto ao busto do almirante Frontin e no Cemitério São João Batista. Uma banda do Corpo de Fuzileiros Navais executou o Hino Nacional Brasileiro, enquanto as representações de ex-Combatentes colocavam coroas e flôres junto ao mausoléu dos marujos mortos na Primeira Grande Guerra Mundial.

O NAVEGADOR VAI ANCORAR EM BRASÍLIA

BRASILIA —

Será solenemente inaugurado, amanhã, às 10 horas, o Monumento ao Infante D. Henrique, oferta dos portuguêses do Brasil à nova capital brasileira. Ao ato comparecerão o presidente da República, ministros de Estado, reitores das universidades de Coimbra e do Brasil, altas autoridades e delegações de portuguêses procedentes de diversos pontos do país.

NO RIO O GOVERNADOR DE GOIÁS

RIO —

O governador de Goiás, sr. José Feliciano Ferreira — que se encontra no Rio — será homenageado pela Associação Goiana, estudantes e demais goianos radicados no Rio, com um coquetel que será realizado na próxima segunda-feira, dia 14, às 18,30 horas, na Associação Brasileira de Imprensa.

O governador goiano, que veio tratar de assuntos do interêsse de seu govêrno, avistar-se-á com parlamentares em trânsito no Rio e, se possível, com o presidente Juscelino Kubitschek, que aqui se encontra para resolver a greve dos ferroviários.

A "PANAIR DO BRASIL"
E OS
"TRANSPORTES AÉREOS PORTUGUÊSES"
INFORMAM:
o "VÔO DA AMIZADE"
terá início no próximo dia 2 de dezembro
Tarifa especial Rio-Lisboa: Cr$ 40.850,00

OS VÔOS, ENTRE RIO E LISBOA, COM ESCALAS EM RECIFE E ILHA DO SAL, OBEDECEM AO SEGUINTE HORÁRIO:

PARTIDAS DO RIO – Galeão:
segundas — 08:00 horas
sextas — 08:00 horas

PARTIDAS DE LISBOA:
têrças — 15:00 horas
sábados — 15:00 horas

Maiores informações com seu Agente de Viagens
ou nas Agências da Panair do Brasil

Diario Carioca

Fundado em 17 de julho de 1928

SÁBADO, 12 DE NOVEMBRO DE 1960

Nossa opinião

Democracia exercida

ENCERROU-SE pacificamente a greve dos ferroviários, portuários e marítimos. Passado o susto, gerado menos pelo acontecimento do que por suas repercussões em esferas interessadas, deve ser louvado o cuidado com que se conduziram as autoridades e os dirigentes sindicais que lideraram o movimento.

Não se registraram excessos e demasias e, ao contrário do que costuma acontecer em países tidos como socialmente mais evoluídos, não houve conflito nem violências. Nenhum trabalhador, nenhum policial saiu arranhado sequer e o govêrno pôde sustentar a tensão provocada pela parede sem recorrer a medidas de exceção nem a providências que desfigurariam sua autoridade.

A greve, no entanto, atingiu a um setor de excepcional importância para a vida do país, pois ameaçou de paralisação todos os transportes nacionais, à exceção do rodoviário. Sua motivação, embora insuficiente, sabe-se agora, originou-se mais num equívoco, pois, tomando a nuvem por Juno, os dirigentes sindicais viram na pessoa do general Menezes Côrtes o próprio Congresso Nacional. O correr dos dias pôs a claro o equívoco. O general Menezes Côrtes, que tanto atrapalhou o trânsito, apenas continuava no seu papel de atrapalhar. Seu famigerado substitutivo foi afastado como uma peça incômoda e inútil na elaboração legislativa.

Não se pode deixar de mencionar com o devido relêvo a demonstração dada pelos trabalhadores das suas convicções democráticas. Sabem êles que a greve é uma instituição inerente ao regime de liberdades públicas. O recurso à medida extrema deve ser cercado das cautelas necessárias a impedir que dos movimentos grevistas resultem colapsos ainda que momentâneos das garantias constitucionais. No momento em que se suprimem as liberdades, desaparecem todos os direitos e as manifestações reivindicatórias passam a ser tratadas ditatorialmente como simples caso de polícia.

Contendo-se, repelindo provocações, os trabalhadores mostraram-se amadurecidos para o exercício dos seus direitos, notadamente o direito da greve, e se identificaram fundamentalmente com a causa democrática. O govêrno que, de sua parte, agiu moderadamente, e bem, encontrou na atitude compreensiva dos dirigentes de portuários, marítimos e ferroviários estímulo para encarar a situação como uma emergência inerente ao regime democrático.

O presidente Juscelino Kubitschek, que cumpriu quase todo o seu mandato, sem recorrer aos remédios excepcionais, atravessou mais uma crise sem quebra da sua política. A serena energia com que encarou os acontecimentos, afastando por sua vez a instigações excitadas, permitiu-lhe chegar ao têrmo da greve que por alguns momentos provocou tantas apreensões.

Acabaram os "bicos"

OS funcionários públicos de nível universitário tiveram os seus vencimentos reajustados tanto no serviço federal como no estadual. Passaram a perceber, com inteira justiça, ordenados superiores a meia centena de milhares de cruzeiros.

Isso significa que dêles se poderá exigir tempo integral. Vale dizer: dedicando-se mais às respectivas repartições, por certo tornarão eficiente o mecanismo do trabalho oficial. É nesse sentido muito se espera de sua operosidade e competência.

Deve eliminar-se aquêle negócio de "bico" na burocracia, onde nada se fazia de realmente sério, salvo raras exceções. Foi êsse um triste capítulo da nossa história administrativa que nunca mais se haverá de reviver. Gente bem paga procura servir bem. E de sua capacidade se tem o direito de exigir o indispensável ao funcionamento dos serviços estatais.

Acabou aquela coisa de só comparecer ao departamento para assinar o ponto. Vamos para a assiduidade e para a produtividade. E' um dever elementar que todos saberão cumprir com senso de dignidade.

A produtividade no Brasil

ENCONTRA-SE no Rio, em missão da Organização dos Estados Americanos, o sr. Cláudio Alhaique, diretor do Centro de Produtividade da Itália e autoridade internacional na matéria, com numerosas obras publicadas. Dos primeiros contatos que manteve com os nossos parques industriais, o técnico italiano colheu impressão favorável quanto ao esfôrço realizado e aos resultados já obtidos no Brasil nesse importante setor do mecanismo produtivo nacional.

Observou, porém, que o Estado deve também se empenhar no sentido de melhorar a produtividade, auxiliando a emprêsa privada. Faltam-nos também laboratórios de pesquisas tecnológicas para dar apoio ao movimento que visa, em última análise, a produzir mais e melhor, por menor custo. Só assim, através da modernização da maquinaria, aperfeiçoamento da mão-de-obra e racionalização administrativa, conseguirá o país enfrentar a competição internacional, oferecendo seus produtos por preços de competição nos mercados.

Acreditamos que essa falha estatal poderá em breve ser sanada. O novo Ministério da Indústria e do Comércio naturalmente enfrentará o problema, instituindo organismo adequado para considerar os vários detalhes do assunto. A verdade é que a produtividade, como disse Fourastié, constitui "a grande esperança do século XX". O Brasil conhece a sua alta significação e lhe está dispensando o maior interêsse. Em futuro próximo haveremos de colhêr os seus benefícios econômicos e sociais.

O grêmio político do Brasil

JÁ se dizia no Império, e Oliveira Viana o repetiu na sua obra, que o gênio político do Brasil residia em Minas. Depois de 1930 se procurou contestar a veracidade daquela afirmação, com a citação de circunstâncias e episódios sem maior fôrça de convicção. Dava-se ao efêmero fôros de regra geral, quando na realidade não passava de exceção.

Observe-se a revelação de estadista do sr. Juscelino Kubitschek, seja no Govêrno do Estado ou na Presidência da República. E tantos outros líderes que atuam em diversos partidos. A verdade é que a equipe se inclui entre os melhores do país.

Um simples exemplo mostra como os mineiros de hoje são tão inteligentes e objetivos como os de ontem. A nação se inquieta diante do problema da coincidência dos mandatos. A disparidade atual cria dificuldades, agita desnecessàriamente, em curtos prazos, a coletividade, obrigando a muitas despesas.

Pois tudo isso Minas resolveu. Seus pleitos se realizam de cinco anos, juntamente com os presidenciais. Ainda agora a posse do governador Magalhães Pinto foi marcada para 31 de janeiro de 1961. Em condições idênticas, a Guanabara fixou da eleição do primeiro mandato do chefe do seu Poder Executivo, perdendo excelente oportunidade de resolver aquela complicada questão institucional.

A ADULTERAÇÃO DE ALIMENTOS

Pelo Dr. J. HUBERT HAMONCE
VIA BNS

LONDRES (novembro, 1960) — Celebra-se em Londres, êste mês, o centenário da Lei Contra Adulteração de Alimentos e de Bebidas, assinada em 1860, e que foi a primeira lei do gênero no mundo.

Muitos acham natural, hoje em dia comprar alimentos puros; porém, isso nem sempre foi assim.

Há cêrca de 300 anos, quando o sistema de vida do inglês era essencialmente pastoral e agrícola, a maioria das pessoas vivia dos alimentos produzidos de suas terras. Os condimentos constituíam os únicos gêneros alimentícios importados em quantidade apreciável.

A revolução industrial, contudo, pôs um fim a êsse estado de coisas. Os inglêses tornaram-se gradativamente citadinos, dependendo quase que inteiramente de alimentos produzidos e vendidos por outros. Afora algumas leis referentes à cerveja, pão, café, licores etc., não havia contrôle administrativo geral sôbre a pureza dos alimentos, e com a crescente procura dos gêneros alimentícios a baixo preço nas regiões industriais, a adulteração do produto surgiu e começou a se expandir.

Essa adulteração era evidentemente um negócio lucrativo no qual qualquer pessoa podia se arriscar sem grandes riscos de ser descoberto. O pão, geralmente, era o artigo mais sèriamente adulterado; castigos severíssimos e humilhantes eram freqüentemente infligidos aos vendedores suspeitos de fraude.

No comêço do século XIX surgiu a química moderna que revelou muitas novas matérias possuidoras de propriedades idênticas, em determinados aspectos, aos gêneros alimentícios naturais. E elas facilitavam grandemente a adulteração.

Até meados do século XVII, quando foram publicadas várias monografias sôbre a adulteração de alimentos, o público pouco se importava com o fato. Essas monografias atraíram pouca atenção. A campanha, porém, voltou novamente à tona em 1820, quando Accum publicou seu famoso livro «A Thesis on the adulteration of food and culinary poisons», no qual se referia freqüentemente à «morte na panela».

O primeiro esfôrço realmente sistemático para investigar as terríveis histórias sôbre adulteração de alimentos foi feito em 1850 pelo dr. Thomas Wakeley, então redator-chefe de «The Lancet». Para isto, êle criou a Comissão de Análise Sanitária de «The Lancet», sob a direção do dr. Hassall. Este, pode-se dizer, foi o primeiro homem a estudar a questão da adulteração dos alimentos do ponto-de-vista científico.

A NOMEAÇÃO DE TÉCNICOS EM ANALISE

Os resultados das descobertas do dr. Hassall foram publicados em «The Lancet». O grande número de casos de adulteração de alimentos registrados pelo doutor Hassall atraiu consideràvelmente a atenção pública. Está provado agora, contudo, que alguns dêsses casos eram resultado de ignorância. Depois dêsses relatórios, nomeou-se em 1855 uma comissão parlamentar para investigar a questão de adulteração dos alimentos, a qual declarou em seu relatório que essa prática tomara vulto.

Em vista disso, o Parlamento votou, em 1860, a primeira Lei Contra a Adulteração de Alimentos e de Bebidas. Segundo essa lei, era ilegal vender gênero alimentício ou bebida que estivesse adulterada e que não fôsse pura. Nomearam-se então, técnicos em análise para constatar a pureza dos artigos postos à venda.

A lei em si não era muito eficaz, porém continha a semente do futuro êxito. Sua ineficácia de início foi devida, por um lado, à falta de pessoal qualificado para ocupar os cargos de analistas, e, por outro, à de conhecimentos sôbre a composição química dos alimentos e as dificuldades de ordem jurídica. Entretanto, entre os primeiros técnicos em análise nomeados havia alguns químicos resolutos e cheios de entusiasmo pela questão e que iniciaram um estudo sistemático da composição dos alimentos, lançando as bases dos modernos métodos de análise. Graças aos esforços hercúleos dos pioneiros e as leis subseqüentes que eliminaram as dificuldades legais de início, no comêço do Século XIX, os métodos mais flagrantes de adulteração de alimentos foram eliminados, passando-se a controlar os outros.

PESQUISAS INTENSIVAS

Durante êsse período de desenvolvimento, os produtores tiraram também proveito dos novos conhecimentos, aplicando o contrôle científico em seus processos de fabricação e instalando muitos laboratórios de pesquisas, cuja finalidade era investigar os problemas da alimentação.

Grandes somas de dinheiro são atualmente gastas todos os anos no estudo dos problemas de alimentos, incluindo não apenas métodos de produção de artigos mais puros e de novos produtos, como também a questão de primordial importância que é a armazenagem dos alimentos.

Graças a êsse trabal o pode-se, agora, assegurar um abastecimento adequado de alimentos puros e nutritivos à cidades densamente povoadas que, em geral, se sitam em regiões distantes das áreas de produção.

'SETE': REUNIÃO POLÍTICA

RIO —

A RECENTE reunião, celebrada em Londres, entre representantes dos países do chamado "Grupo de Estocolmo", classificada como uma conferência política e econômica da Associação Européia de Livre Comércio (EFTA), foi considerada pelos seus participantes como tendo atingido pleno êxito.

Foi-lhe atribuído, principalmente, um caráter "particularmente útil" porque constituíra a oportunidade para discussões livres em base não-governamental e, dessas discussões, repontou o propósito de unir e não dividir a Europa, não obstante as dificuldades inerentes ao processo.

COMISSÃO

Iniciada a 7 do corrente, tendo durado três dias, nela se decidiu pela criação de uma Comissão Permanente com a atribuição de prosseguir nos estudos das recomendações então aprovadas. Tais recomendações podem ser assim resumidas: receber e examinar as propostas das comissões nacionais sôbre problemas que possam surgir no futuro; comunicar outras conclusões e moções aos governos, organizações industriais, comerciais, sindicatos e outros organismos dos países-membros; tratar da publicidade em geral sôbre a importância e os objetivos da EFTA. Esta recomendação foi feita pela Comissão da Conferência, que discutiu a política inversionista, financeira e monetária no seio da Associação Européia de Livre Comércio.

Ao apresentar o relatório da Comissão, o sr. Thompson Mc Causland, do Banco da Inglaterra recomendou que os ministros da Fazenda e os membros dos bancos nacionais dos sete países se reúnam periòdicamente para revisar os compromissos financeiros da Associação. Disse que, nas conversações celebradas, se havia reconhecido a escassez mundial de capital, mas que não parecera acertado criar outra organização análoga ao Banco Mundial. Não seria benéfico multiplicar tais entidades e instituições.

O professor Gunnar Heckscher, da Suécia, porta-voz da Comissão sôbre as relações da Associação Européia de Livre Comércio com o Mercado Comum e o resto do mundo, disse que existe pleno acôrdo na Comissão quanto ao fato de que a EFTA não deve ser considerada como solução final à questão da política comercial de seus membros! "Devemos procurar solucionar os grandes problemas da unificação econômica, acentuou. Em primeiro lugar, isso significa que se deve procurar solucionar a questão da Europa em geral. Mas, postriormente, devemos procurar expandir o comércio, alargando também os mercados fora da Europa, inclusive os países da Commonwealth, os Estados Unidos e outros membros do GATT, num esfôrço total para liberar o comércio".

"Por outro lado", continuou, "o realismo manda admitir que, no momento, há poucas possibilidades de chegar-se a uma conclusão mais ampla da questão européia, até que haja decorrido bastante tempo. Enquanto isso, porém, é necessário fortalecer a Associação Européia de Livre Comércio, como meio para preparar o caminho para uma solução de maior amplitude".

HARMONIA

O ministro do Comércio da Grã-Bretanha, sr. Reginald Maudling, pronunciou um discurso no qual declarou o seguinte:

"Na opinião do govêrno de Sua Majestade, a EFTA não só beneficiará o Reino Unido e outros membros da mesma, como também ao mundo inteiro. Acreditamos que ao nos fortalecermos estamos fortalecendo a todos. A Associação marcha de harmonia com o GATT e é nosso propósito que a EFTA seja uma associação liberal que tenda a criar comércio e incrementá-lo".

Acrescentou: "Não erguemos nenhuma barreira comercial. Ninguém é prejudicado pela EFTA. Todos se beneficiam com ela. Unimo-nos às negociações com o GATT com o fim de reduzir as tarifas".

O Que Se Diz:

... QUE o deputado Emílio Carlos, presidente do Diretório Nacional do PTN, está ressentido com o governador Carvalho Pinto, em virtude de não haver ainda o ex-secretário da Fazenda do sr. Jânio Quadros apoiado sua candidatura à Prefeitura de São Paulo...

●

... QUE o sr. Carvalho Pinto, por seu turno, não apoiará o nome do sr. Emílio Carlos, por duas razões fundamentais: a primeira é que interpreta a candidatura do deputado petenista como uma tentativa de estabelecer um trampolim para os Campos Elíseos. A segunda é que seu Partido, o PDC, conta com candidato próprio, o deputado Franco Montoro...

●

... QUE também na UDN, onde o nome do sr. Emílio Carlos era aceito por unanimidade, já surgiram restrições, decorrentes da admissão nas fileiras do PTN, do sr. Lino de Matos...

●

... QUE no tocante à sucessão estadual, um conflito está à vista no seio da UDN paulista: tanto o sr. José Bonifácio Nogueira, secretário de Agricultura, como o sr. Roberto Abreu Sodré, presidente da Assembléia Legislativa, desejam ser candidatos...

●

... QUE o sr. Roberto Abreu Sodré, antes de pretender o govêrno de S. Paulo, deseja eleger-se, em abril de 1961 presidente do diretório nacional da UDN enquanto o deputado Herbert Levi, também paulista, é o candidato natural àquele pôsto...

Arrecadação da CNC vai terminar hoje

RIO —

SERA' encerrada hoje a arrecadação financeira ora em realização na Guanabara pela Campanha Nacional da Criança, com o objetivo de levantar fundos para ajuda a 88 instituições de assistência à infância desvalida e à mãe pobre dêste Estado. Essas instituições dão abrigo e educação a cêrca de 35 mil crianças.

A arrecadação de fundos está sendo dirigida pelo sr. Isaac Albagli, presidente do Lions Club do Rio de Janeiro assessorado por uma equipe eficiente de "leões" e suas respectivas "domadoras", que se têm dedicado à promoção, conseguindo donativos, junto ao comércio e à indústria.

MOVIMENTO NATURAL

As dirigentes das instituições superintendidas pela Campanha Nacional da Criança, que é presidida pela sra. Ondina Portela Ribeiro Dantas, também se encontram empenhadas na arrecadação financeira. A sra. sra. Clotilde Guimarães, responsável pela "União das Operárias de Jesus" (Praia de Botafogo, 524), disse à reportagem: — "Repito a nossa presidente: a Campanha Nacional da Criança nasceu como nascem as flores, por um impulso da natureza. Neste caso, a natureza humana condoída das condições precárias da infância desvalida e realmente decidida a tudo fazer para dar, dentro dos limites da possibilidade, uma solução ao caso".

OBRAS ESPARSAS

A sra. Eduarda Novais, dirigente do "Solar Bezerra de Meneses" (Campo de São Cristóvão, 402), acentuou que — "a Campanha Nacional da Criança, fundada há 13 anos, reuniu um grupo de obras esparsas a favorecer a criança, aumentando-se aos poucos o número delas, como uma conseqüência do meio cada dia mais propenso a determinar, pelas dificuldades da vida, a quantidade de lares desajus-

(Conclui na 7.ª pág.)

Panorama Econômico NO BRASIL E NO MUNDO

BID vai operar mas deve ser diferente

PARECE que vai entrar em funcionamento, afinal, o Banco Internacional do Desenvolvimento, entidade criada, essencialmente, para fomentar empreendimento industrial na América Latina.

A êsse respeito, o secretário da instituição, Pedro Irañeta, fêz, na Superintendência da Moeda e do Crédito, em entrevista à imprensa, interessantes declarações.

Salientou, inicialmente, que o estabelecimento contará com um montante operacional em dinheiro estimado em um bilhão de dólares.

Assim, créditos para fins de desenvolvimento poderão ser, a partir de futuro próximo, requisitados pelos dezenove países que compõem o Banco.

É necessário, porém, que o novo estabelecimento não venha a atuar dentro das normas estritas das demais instituições de crédito internacional já existentes e que não tenha predisposição de atender ou favorecer certas categorias de projetos. Compreende-se que haja um sentido de prioridade para os empreendimentos que contribuam de maneira mais efetiva para o crescimento econômico de países-membros. Os critérios que devam nortear tais prioridades, todavia, deverão ser bastante sensatos e levar em conta, principalmente, os interêsses locais dos solicitantes.

Já estamos habituados a ver que as necessidades latino-americanas, observadas de Washington ou mesmo do ponto-de-vista norte-americano, estão muito longe de corresponder à realidade. Um exemplo recente dessa afirmativa foi a recusa do govêrno brasileiro de atender a certas exigências do Fundo Monetário Internacional, para a concessão de um empréstimo.

Os requisitos do Fundo obedeciam a um padrão de economia convencional, elaborado sem o conhecimento da realidade brasileira e, portanto, impraticável para nosso país. Tivemos de recusá-lo, pois.

Esperamos que o Banco Interamericano do Desenvolvimento tenha conceitos novos. A constituição de sua diretoria (composta de ministros da Fazenda ou altas autoridades monetárias das nações participantes) deve ser um bom prenúncio. Só a prática, porém, é que dará um resultado para melhor observação.

Emissão de capital

As emissões de capital em todo o país, em agôsto, somaram 15.973,4 milhões de cruzeiros, sendo as mais elevadas do ano. Com elas, as emissões realizadas em 1960, até então, montavam a 87,3 bilhões, contra 61,6 bilhões nos oito primeiros meses do ano passado. Mais da metade das emissões de agôsto foram cobertas com incorporações de reservas, de conta corrente, reavaliações de ativos e outras operações. Os capitais de novas sociedades montaram a Cr$ 2.554,4 milhões, e a subscrição em dinheiro nos aumentos de capital foram de Cr$ 4.781,0 milhões.

Kombi com desconto

A Volkswagen do Brasil vai fornecer camionetas Kombi, com descontos sôbre o preço de tabela da fábrica e rapidez na entrega aos associados da União Nacional das Associações de Cooperativas, que tem sede no Rio de Janeiro.

Também uma cota especial de carros de passeio, já foi solicitada para atender às cooperativas, igualmente com desconto, será dada pela mesma fábrica, na proporção do número de camionetas adquiridas.

Subúrbio: passagens

Elevou-se a 286 milhões o número de passageiros de subúrbios transportados em 1959 pelas estradas da RFFSA. Esse número vem assinalando um acréscimento progressivo nos últimos exercícios. Foi de 245 milhões em 1956, elevando-se para 272 em 1957, passando para 723 em 1958 e saltando espetacularmente para 286 milhões no ano passado, ou seja, um acréscimo de 13 milhões de passageiros.

A maior parte dêsse transporte coube à Central do Brasil (subúrbios do Rio e São Paulo), seguindo-se a Santos a Jundiaí, a Rêde Ferroviária do Nordeste e outras unidades que fazem êsse serviço em menor escala.

Solúvel no Japão

A Indústria de Doces Moringa S. A. instalou no ano passado uma fábrica de solúvel, a primeira a funcionar no Japão, com capacidade de operação de 12 toneladas mensais. O empreendimento, pioneiro, foi mais uma experiência, uma tentativa de sentir o mercado. A receptividade foi tão boa, porém, que a emprêsa cogita de ampliar para 36 toneladas mensais a produção, já que a capacidade da fábrica está muito aquém das necessidades do mercado, capaz de absorver imediatamente 150 toneladas

Em vista disso, já a General Foods e a Nestlé tencionam instalar no próximo ano indústrias de solúvel no Japão.

Eletrificação

"Eletrificação das estradas de ferro inglesas e as perspectivas no campo nacional" é o tema da conferência que o engenheiro Murilo Nunes de Azevedo, chefe do Departamento de Eletrificação da Central do Brasil, proferirá no próximo dia 16, às 18 horas, no auditório do Clube de Engenharia.

Essa palestra, que é mais uma promoção do DTE de Transportes da entidade, tem como convidado especial o sr. F. J. Errol, ministro do Comércio da Grã-Bretanha.

Aço americano

A crise na indústria do aço, pela qual passou os Estados Unidos, no ano passado, parece ter-se iniciado outra vez. A produção que havia atingido um nível normal em julho dêste ano, tem caído, paulatinamente, tendo sido de apenas 6,4 bilhões de toneladas, no princípio do corrente mês. As indústrias estão operando com 52,7% de suas capacidades total, concorrendo, assim, para um crescente desemprêgo.

Apesar de não serem previstas sérias conseqüências da crise, como foi o caso em 1959, a queda na produção de aço já está se refletindo em vários setôres como, por exemplo, o automobilístico.

Máquinas conversam

Um novo sistema inagurado pela American Telephone & Telegraph permite que máquinas "conversem" com outras máquinas. O "Dataphone" batizado pelos engenheiros da A.T. & T. (American Telephone & Telegraph) converte dados gravados na fita magnética em sons eletrônicos que podem ser enviados através de fios telefônicos comuns. Do outro lado da linha, outra máquina inverte o processo e traduz a mensagem e tudo isto custa apenas um pouco mais que uma ligação telefônica normal.

Ajuda britânica

No ano terminado em 30 de junho do corrente, registrou-se um considerável aumento no ritmo de concessão de empréstimos do Reino Unido aos países compreendidos na zona do Plano de Colombo. Quarenta e cinco milhões e 400 mil libras esterlinas foram desembolsadas pela Grã Bretanha como ajuda financeira.

O total acumulado da assistência do Reino Unido aos países do Plano, compreendidas as obrigações contraídas até fins de junho último, se elevavam a mais de 170 milhões de libras. (BNS-DC)

Listas telefônicas

A "Listas Telefônicas Brasileiras S.A.", aumentou o capital de 200 para 600 milhões de cruzeiros, da seguinte forma: Incorporação de reservas e fundos disponíveis, Cr$ ...... 387.778.814,70 e correção monetária dos valores do ativo, Cr$ 12.221,30.

Serão emitidas assim, 2 milhões de novas ações no valor nominal de Cr$ 200,00 sendo: 500 mil ordinárias, 500 mil preferenciais, com dividendos fixos de 7% ao ano, 500 mil preferenciais, com dividendos fixos de 8% ao ano, e 500 mil preferenciais com dividendos fixos de 9% ao ano.

Sem restrições

Anuncia-se em Bonn que a indústria da Alemanha Ocidental emitirá um empréstimo de mil milhões de marcos destinado às nações subdesenvolvidas. O senhor Herman Abs, administrador do Deutsch Bank, declarou numa entrevista que o empréstimo, aos juros de 5 por cento, será amortizado em dez anos. Prevê que esta soma será reunida no espaço de 12 meses entre algumas centenas de emprêsas de todos os ramos industriais.

O dinheiro será entregue ao Conselho de Administração da Sociedade Alemã para a Reconstrução, que se encarrega dos empréstimos aos países em vias de desenvolvimento. Não será fixada qualquer restrição para o uso que os países subdesenvolvidos poderão fazer do empréstimo. (ANSA-DC)

Carne fresca

Sete entre cada 10 paulistanos, de acôrdo com um estudo de opinião pública, em São Paulo, sôbre a carne bovina, compram carne fresca e apenas três, carne congelada. Quase 80% das pessoas entrevistas se mostraram desfavorável à carne congelada.

ESTOQUES DE CAFÉ FINANCIAM

SÃO PAULO —

"Com seus estoques de café, o Brasil está financiando o poder de compra internacional e a própria ordem política e social em grande parte da América Latina".

Foi o que declarou, à certa altura de sua palestra, o sr. Renato da Costa Lima, ex-presidente do IBC e atual presidente da Sociedade Rural Brasileira, ao falar no encerramento do Curso sôbre Café, promovido pelo Centro Paulista de Debates Agronômicos.

ESTOQUES

Salientou ainda o sr. Costa Lima, a importância do projeto relativo à internacionalização dos estoques do produto, mediante financiamento estrangeiro para a renovação das lavouras. "Para estas, — disse — que constituem assunto de nossa economia interna, poderemos encontrar recursos próprios."

A opinião do leitor

Cid e sua idéia de mudança da Capital

DO leitor Epitácio Silva Freire, do Rio, recebemos: «A idéia do governador Cid Sampaio, de retôrno da capital da República para o Rio, não pode ser levada a sério. Aliás muita coisa, partida do atual governante pernambucano, da mesma maneira, não merece um olhar de circunspeção. O homem está tomado de uma fúria de liderar que até parece o dono do país. Quer fundar mais um partido, quer governar, não Pernambuco, mas o Norte, liderando tôda essa imensa parte do país, coisa que, até aqui, não foi possível a ninguém com muito mais habilidade, cancha política e tino do que o sr. Cid Sampaio».

"Mas o homem ainda não refeito das opiniões contrárias que seu novo partido recebeu, morrendo no nascedouro, já se apresenta como pai de outra idéia da mesma maneira condenada, ao vir à luz, a uma morte instantânea. Não previu o sr. Cid Sampaio, com a idéia do novo partido que o sr. Jânio Quadros não quer saber de partidos E não previu com a idéia de retôrno de Brasília, que o próprio Jânio Quadros não poderá ser favorável a ela porque governar um país, como o nosso, distante de um centro de provocação como é o Rio de Janeiro, é muito melhor do que daqui de dentro dêsse foco constante de tantas injunções'

"Além disso, a infantilidade do sr. Cid Sampaio não viu, também, que o próprio Jânio Quadros, em reiteradas declarações, disse que Brasília continuaria, por sua vontade, a ser a capital do país. Não viu, ainda, o governador pernambucano, que tôda a opinião pública brasileira apoiou Brasília e só não está mais contente com ela porque muita coisa lá ainda está por fazer, e as fará o sr. Jânio Quadros.

"Por que mudar a capital de novo? Se é porque Brasília não oferece ainda condições ideais de confôrto, o Rio de Janeiro também não. Acabamos de sair de uma sêca que durou uma semana, e as autoridades anunciam que se não chover, a sêca voltará. Está aí, apenas, um dos numerosos problemas do Rio, como cidade desconfortável. O abastecimento d'água é tão precário que está na razão direta das chuvas, como lá no Nordeste do sr. Cid Sampoio. E os telefones? e os transportes? e tanta coisa mais?

"Enfim, do sr. Cid Sampaio só se poderia esperar coisas assim...".

S. A. DIARIO CARIOCA

Presidente: Horácio de Carvalho Jr.
Vice-Presidente: Dantos Jobim
Diretor Secretário: Pompeu de Sousa
Diretor-Gerente: Sebastião França dos Anjos
Diretores: Augusto De Gregório e Zélio Valverde

Sede:
AVENIDA RIO BRANCO Nº 25

Presidência	43-3014
Diretoria .. 43-6465 e	43-3930
Revista da Sociedade	23-4437
Polícia .... 23-3239 e	23-5082
Administração	23-4643
Chefia da Redação ..	43-5574
Secretaria	43-5539
Esporte	23-4472
Publicidade	23-3939
Relações Públicas	23-3763
Circulação	23-3662
Oficinas e Revisão ..	43-5609

São Paulo: Barão de Paranapiacaba, 61, 4º grupo 23 — Tels.: 32-5841 e 35-6256
Belo Horizonte: Avenida Afonso Pena, 774, 3º andar sala 308 — Tel.: 4-8844
Niterói: Avenida Amaral Peixoto nº 60, sala número 611 — Telefone: 2-7893
Pôrto Alegre: Rua Caldas Júnior, 121, 1º andar sala nº 4 — Telefone: 6771

ASSINATURAS

Brasil e países da convenção postal:

Semestral	Cr$ 250,00
Anual	Cr$ 400,00
(Outros países):	
Semestral	Cr$ 400,00
Anual	Cr$ 800,00

RECLAMAÇÕES — Qualquer irregularidade no fornecimento de jornais às bancas ou da entrega do DIARIO CARIOCA aos nossos assinantes deverá ser reclamada ao Departamento de Circulação através de carta ou pelo telefone: 23-3662

DC-BRASÍLIA

Diretor: Elias de Oliveira Jr.

Edição brasiliense (vespertina) do DIARIO CARIOCA. Sede: Av. W-3 nº 8 (sobreloja) Plano-Pilôto. Fones: 2-1533 e 2-1535 — Caixa Postal nº 442

Enfermagem dará ensino gratuito

NITERÓI —

A Escola de Enfermagem do Estado do Rio de Janeiro acaba de abrir inscrições para o concurso de habilitação à matrícula no Curso Geral de Enfermagem, a se realizar em fevereiro próximo.

As candidatas deverão dirigir-se à Secretaria da Escola, na Av. Quintino Bocaiuva, 115 — Jurujuba, Niterói, nos dias úteis, das 9 às 16 horas e aos sábados das 8,30 às 10,30 horas até o dia 20 de janeiro de 1961.

GRATUITO

O Curso de Enfermagem é gratuito, com residência, facilitando-se externato para as estudantes que o desejarem. Um dos requisitos indispensáveis para a matrícula é o candidato possuir diploma ou certificado de conclusão de um dos seguintes cursos: normal, comercial, científico, clássico ou ginasial (duas vias).

O govêrno do Estado do Rio concederá bôlsas de estudo às candidatas fluminenses que obtiverem melhor classificação nas provas de seleção.

Jogos Infantis vão começar: S. Gonçalo

SÃO GONÇALO —

Patrocinado pelo Departamento de Educação Física do Estado e da 18.ª Região do Ensino, serão realizados a partir de hoje, no Campo do Tamoio, os "Jogos Infantis de São Gonçalo", certame que contará com a participação dos principais grupos escolares dêste município.

Os "Jogos" — que constarão de torneios das principais modalidades esportivas — serão disputados pelas representações dos Grupos Nilo Peçanha, Santos Dias, Aquino Xavier, Luís Palmier, Aurélia Quaresma e Melquíades Picanço.

MERCADOS e COTAÇÕES

CAMBIO LIVRE

O mercado de câmbio livre abriu ontem, em posição estável e inalterado. A seguir o mercado enfraqueceu e os bancos particulares passaram a vender o dólar a Cr$ 190,00 e a libra a Cr$ 535,00 e a comprar a Cr$ 185,00 e a Cr$ 521,00 respectivamente.
Fechou inalterado.

BANCOS PARTICULARES
ABERTURA:

	Com	Vend.
Dólar	184,80	189,80
Libra	520,50	534,50
Florim	49,00	50,32
Marco	44,32	45,51
Franco francês	37,65	38,75
Franco suiço .	42,93	44,09
Schilling	7,10	7,29
Franco belga .	3,72	3,82
Escudo	6,49	6,67
Lira	0,2977	0,3057

FECHAMENTO:

Dólar	185,00	190,00
Libra	521,00	535,00

BANCO DO BRASIL

Dólar	182,00	186,00

Banco do Brasil

	Cr$	Cr$
Dólar convênio	176,00	181,00
Dólar argentino	182,00	186,00
Dólar chileno	182,00	186,00

Câmbio Oficial

O mercado de câmbio oficial abriu ontem estável. O Banco do Brasil **para** cobranças vencidas em geral para remessas de quotas autorizadas declarou vender libras a vista para entregar pronta a Cr$ 53.3298 e dólar a Cr$ 18.92. Aquele banco comprava letras de exportação a Cr$ 51.7054 sôbre Londres e a Cr$ 18,36 sôbre Nova Iorque.

O Banco do Brasil afixou as seguintes taxas para saques:

A vista	Vend. Cr$	Comp Cr$
Dólar	18,92	18,36
Libra	53.3298	51.7054
Pêso uruguaio ...	1.7217	1.6616
Escudo	0.6698	0.6444
Franco francês ...	3.8672	3.7454
Florim	5.0214	4.8672
Marco	4.5427	4.4027
Itália lira	0.0305	0.0296
Franco belga	0.3813	0.3695
Coroa dinam.	2.7585	2.6605
Schilling	0.7341	0.7089
Franco suiço	4.3989	4.2632
Coroa sueca	3.6705	3.5582

CAMARA SINDICAL

Médias cambiais fixadas em 9 de novembro de 1960.

OFICIAL

Inglaterra, Libra 53,3203

Países	*Mercados* Cr$
América do Norte Dólar	18,92
Alemanha, Marco	4,4027
Bélgica Franco Belga ...	0,3818
França N. Franco	3,8672
Holanda Florim	5,0214
Inglaterra, Libra	53,3203
Itália Lira	0,0305
Suécia Coroa	3,6724
Suiça Franco	4.3989

LIVRE

Países	*Mercados* Cr$
América do Norte, Dólar	190,02
Alemanha, Marco	45,55
Argentina, Pêso	2,43
Austria Schilling	7,39
Bélgica Franco Belga ...	3,84
Canadá Dólar	196,13
Dinamarca, Coroa	28,00
França N. Franco	38,78
Holanda, Florim	50,42
Inglaterra, Libra	534,95
Itália Lira	0,3078
Portugal Escudo	6,69
Suécia Coroa	36,91
Suiça Franco	44,24
Uruguai Pêso	17,90

MOEDAS

Países	*Mercados* Cr$
América do Norte, Dólar	190,27
Alemanha, Marco	46,56
Argentina, Pêso	2,30
Chile Pêso	0,1850
Dinamarca, Coroa	28,00
Espanha, Peseta	0,39
Inglaterra, Libra	539,88
Itália Lira	0,3122
Portugal, Escudo	6,67
Suiça Franco	44,15
Uruguai, Pêso	17,21
Venezuela, Bolivar	56,58

Bôlsa de Valores

Os trabalhos da Bôlsa de Valores, ontem, foram de somenas importância, tanto assim que, os negócios foram feitos em pequena escala. Cotaram-se inalteradas as apólices da União, as Obrigações do Tesouro Nacional Grau I com e sem impôsto, as de Guerra Grau III e as do Reaparelhamento Econômico. As Municipais Lei 820 plano A ficaram inalteradas e as do B acusaram alta. Continuavam sem licitantes as apólices estaduais. As ações de companhias funcionaram inalteradas, exceto as Mannesman e as Pneus General que acusaram alta e ficaram firmes. Os demais papéis permaneceram calmos e inalterados. O total de títulos negociados somou 22.954, na importância de Cr$ 15.149.964,00, como se vê abaixo.

VENDAS REALIZADAS ONTEM

União	Cr$
20 Unif.	540,00
291 D. Emis. Nom.	553,00
673 D. Emis. pt. Emp. Antigos	850,00
Obrigações	
162 Reaparelhamento .	720,00
42 Idem C/Todos os cup.	850,00
238 Reapareih. de Cr$ 2000	1.440,00
2 Guerra Cr$ 100 - (Grau III)	75,00
106 Grau III - de Cr$ 1000	880,00
Municipais — Apls.	
106 Lei 820 P-A	605,00
349 Idem	605,00
30 Idem de P-B	390,00
Bancos — Ações:	
2897 Andrade Arnaud ..	900,00
90 Mercantil do Rio de Janeiro	300,00
Companhias	
383 Progr. Ind. Nom. .	250,00
500 Idem port.	260,00
20 Com. e Navegação	2.000,00
116 Arno Pref. Ex-D ..	905,00
100 Brasileira de Petróleo Ipiranga Pref.	1.400,00
500 Borghoff Pref. ...	120,00
100 Brahma Ord.	570,00
1130 Idem Pref.	365,00
18 Idem	570,00
1106 Idem Novas	360,00
100 Cig. Sousa Cruz pt.	4.280,00
25 Idem	4.300,00
1400 D. de Santos pt. ..	135,00
146 Ferro Brasileiro ..	2.000,00
100 Idem Novas	1.350,00
920 F. e L. de Minas Gerais	75,00
1 Man. de Brinquedos Estrêla Pref.	950,00
2184 Mesbla pt.	233,00
2551 Idem C-Div.	245,00
50 Mineira e Fluminense de Laticínios	2.500,00
48 Motorista União Comercial Import. .	1.000,00
100 Organização Ruf. .	1.300,00
200 Pneus General Pref.	1.100,00
2000 Paulista de Fôrça e Luz	218,00
841 B. Mineira pt.	4.390,00
365 Idem	4.400,00
2 Idem C-D	6.000,00
30 Mannesmann Pref.	3.150,00
200 União Brasil Bolívia de Petróleo Ord.	400,00
600 Idem Pref.	400,00
80 Vale do Rio Doce pt.	4.300,00
3000 Willys Ov. Ord. ..	100,00
Debêntures	
200 Cia. D. de Santos	93,00
2 Petrobrás de Cr$ 400	320,00
8 Idem de Cr$ 1000	800,00
L. Hipotecárias	
13 Bco. E. Guanabara	600,00
Alvarás:	
2 Apls. Unif. de Cr$ 200	55,00
38 Idem de Cr$ 1000	540,00
4 D. Emis Nom. de Cr$ 200	55,00
321 Idem de Cr$ 1000 (107, três vêzes)	553,00
1 Tit. de Sócio do Jóquei Clube	281.000,00
1 Tit. de Sócio do Iatch Club do Rio de Janeiro	201.000,00

Café

Funcionou ainda ontem, o mercado de café disponível calmo e com as cotações inalteradas. O tipo 7, foi cotado à base anterior de Cr$ 490,00 por 10 quilos e durante os trabalhos não houve negócios declarados sôbre o disponível. Fechou inalterado.

O movimento verificado foi o seguinte: Entradas 4.733 sacas, sendo 2.482 pela Marítima e 2.251 pela estrada de rodagem. Embarques não houve. Existência ...... 1.203.000. Café despachado para embarques não houve.

COTAÇÕES POR 10 QUILOS

	Cr$
Tipo 2	540,00
Tipo 3	530,00
Tipo 4	520,00
Tipo 5	510,00
Tipo 6	500,00
Tipo 7	490,00
Tipo 8	480,00

(Incluído o preço da sacaria)

ESTADO DE MINAS

Café fino	Cr$	59,65
Café comum	Cr$	49,00

ESTADO DO RIO

Café comum	Cr$	46,00

CAFÉ A TERMO

Não funcionou ontem.

Açúcar

Êsse mercado estêve ainda ontem estável e com as cotações inalteradas.

Entradas não houve. Saídas ... 10.000. Existência 194.128 sacas.

COTAÇÕES POR 60 QUILOS

	Cr$
Branco-cristal	970,00
Mascavinho	913,00

Algodão

Ontem, o mercado de algodão em rama funcionou calmo, registrando-se modificação apenas nas cotações para entrega próxima e futura de Matas, permanecendo sem alteração os demais.

Entradas não houve e saíram 200, ficando em depósito 45.731 fardos.

COTAÇÕES POR 10 QUILOS

Entradas	*Próximo*	*Futuro*
Fibra longas		
Seridó tipo 3-4	1.280,00	1.300,00
Fibra média		
Seridó tipo 3-4	1.180,00	1.200,00
Ceará tipo 3-4	1.160,00	1.180,00
Fibra curta		
Matas tipo 3	1.060,00	1.070,00
Paulista, tipo 5	1.050,00	1.060,00

DIÁRIO CARIOCA no Estado do Rio

CORPO DE BOMBEIROS A UM PASSO DO CAOS: FALTA TUDO

NITERÓI —

Sem receber seus vencimentos (insignificantes) há três meses e com o rancho em regime de "compressão de despesas", os componentes do Corpo de Bombeiros de Niterói são obrigados a improvisar soluções de momento para combater os incêndios, uma vez que a corporação não possui material necessário e nem mesmo lhes fornece os fardamentos, como está previsto no regulamento.

Se houver um incêndio num edifício de quatro pavimentos, por exemplo, o Corpo de Bombeiros de Niterói limitará sua ação ao simples papel de espectador, pois a escada mais alta que possui tem apenas 10 metros de altura e tôdas as suas mangueiras — emendadas — não chegam a 100 metros de comprimento.

CAOS

Comandado por um coronel da Polícia Militar do Estado, o Corpo de Bombeiros não tem o seu material renovado há vários anos e seu efetivo se limita a 190 homens, inclusive oficiais (15). Os salários são inferiores a qualquer outra atividade da capital do Estado e têm o agravante de estarem em permanente atraso.

Embora o salário-mínimo regional seja de Cr$ 9.120, um soldado do CB percebe apenas Cr$ 4.500; um cabo, Cr$ 6 mil; e os sargentos, Cr$ 7 mil, Cr$ 8 mil e Cr$ 9 mil. Um segundo-tenente percebe apenas a Cr$ 13.500, ou seja, menos que um soldado do Corpo de Bombeiros do Estado da Guanabara.

Ao assumir o comando do CB, em substituição ao coronel Bernardino Flórido, o coronel Jonathan Deserto Bastos tomou várias providências contraditórias:

1) Criou o serviço de reembolsável, que possibilitou aos bombeiros adquirir a prazo mantimentos de primeira necessidade e que obteve grande receptividade no seio da corporação, que já não possuía crédito nos estabelecimentos comerciais;

2) Alegando que o restaurante dava um prejuízo de Cr$ 108 mil mensais, mandou "apertar os cintos" e suprimiu parte do rancho, com grande prejuízo para os soldados;

3) Pelas mesmas razões, reduziu o fornecimento de uniformes passou a vender por Cr$ 600 os calçados (borzeguins) que deviam ser distribuídos gratuitamente;

4) Aboliu a caixa de pecúlio, deixando os soldados e os sargentos sem direito sequer a pequenos vales. Empréstimos, só para oficiais;

5) Implantou um verdadeiro regime inquisitorial, perseguindo os elementos descontentes com o estado de coisas a que chegou o CB.

OUTRAS QUEIXAS

Entre o rosário de queixas dos bombeiros de Niterói merecem destaque as seguintes:

1) O material em uso é incompatível com o mais atrasado dos municípios fluminenses: um dos dois carros em condições de tráfego, dois carros-pipas e meia dúzia de escadas manuais, mangueiras velhas e com vazamentos e nenhuma roupa especial para incêndios;

2) Na administração do coronel Bernardino Flórido, foi iniciada uma campanha de recuperação do material: foram arrecadados Cr$ 300 mil, cujo destino até hoje é desconhecido;

3) Sem assistência de qualquer sistema previdenciário, os bombeiros quando necessitam internar pessoas de suas famílias são obrigados a recorrer ao Hospital Antônio Pedro, cuja situação de penúria nada fica a dever ao próprio CB;

4) Em meio a tantas dificuldades, o prefeito Wilson de Oliveira resolveu criar uma banda de música na corporação, a fim de ter "cobertura" sonora nas solenidades a que comparece.

ÚNICA ALEGRIA

Como no caso da encampação do Hospital Municipal Antônio Pedro pelo govêrno federal, o prefeito Wilson de Oliveira vem resistindo à proposta do govêrno do Estado para "permutar" o Corpo de Bombeiros pelo Mercado Municipal e cujo projeto já se encontra com o secretário de Administração do Estado.

Segundo os bombeiros, a resistência do prefeito de Niterói se deve ao fato de que, passando o Corpo de Bombeiros para a responsabilidade do Estado, êle não mais disporia da única banda que alegra os seus comícios.

ASSEMBLÉIA LEGISLATIVA

Deputados choram seu 2o. morto em sete dias

NITERÓI —

Pela segunda vez nesta semana, a Assembléia Legislativa do Estado suspendeu os trabalhos em sinal de pesar pela morte de um de seus ex-integrantes. A rápida sessão de ontem reverenciou à memória do ex-deputado José Nabuco, cujo falecimento foi comunicado à Casa pelo deputado Simão Mansur, num requerimento em que solicitou a suspensão da reunião.

Exaltando a figura do sr. José Nabuco, que se elegeu pelo PSD e exerceu o mandato no período 1951/55, falaram os deputados Freire de Morais, em nome dos correligionários do extinto, Luís Guimarães e Serpa de Carvalho (UDN), Aécio Nânci (PSP) e Simão Mansur, êste último em nome do PDC e da bancada da imprensa.

JK EM DEZEMBRO

Segundo informou o deputado Álvaro Fernandes, presidente da Assembléia, o presidente Juscelino Kubitschek deverá receber o título de "Cidadão Fluminense" na primeira quinzena de dezembro, em sessão solene do Legislativo, com a presença do governador Roberto Silveira.

A época da homenagem foi fixada em entendimentos diretos do sr. Álvaro Fernandes com o pessoal da Casa Civil da Presidência da República, restando ainda, todavia, acertar o dia em que terá lugar a cerimônia.

A concessão do título ao presidente Kubitschek foi proposta pelo deputado José Janotti (PSD), no aceso da campanha de 3 de outubro, e de sua votação não participou a bancada da UDN cujo líder, sr. Luís Guimarães, ausentou-se deliberadamente do plenário.

Campos quer ter sua estação de televisão

CAMPOS —

A instalação da TV-Goitacá — Canal 12 está dependendo apenas de despacho do ministro da Viação, sr. Amaral Peixoto segundo informou o sr. Carlos Rodrigues da Silva.

O ex-diretor da Rádio Jornal Fluminense declarou que continuará lutando pela instalação da emissora no Município e revelou que o pedido do canal — com a potência de 1 kw — já foi deferido pela Comissão Técnica de Rádio.

OUTRAS NOTAS DE CAMPOS

A Prefeitura Municipal continuará recebendo, até o dia 25, as propostas para locação de 20 boxes da "Estação Rodoviária Roberto Silveira", conforme condições expostas no edtial de concorrência publicado no "Diário Oficial". Nos referidos boxes só poderão ser instalados estabelecimentos comerciais dos seguintes ramos: bar, restaurante, barbearia, confeitaria, sorveteria, bazar, fazenda e armarinho, mercearia, relojoaria e acessórios para veículos. A Estação Rodoviária será inaugurada em 31 de janeiro de 1961.

●

O Instituto Brasil-Estados Unidos revelou que os ladrões que assaltaram a sua sede, na última semana, carregaram apenas um obje.o: o aparêlho de extensão do telefone. Não se sabe qual o objtivo dos ladrões, ao levar sòmente o aparêlho, porque com a ligação — que não é fácil — de nada valerá o produto do crime.

●

A população campista está pagando mais Cr$ 1 por uma caixa com fósforos. O prêço foi reajustado para Cr$ 3 por iniciativa do comércio, sem qualquer aviso à população.

As funções de bombeiro hidráulico, carpinteiro, calceteiro, eletricista, ferreiro, jardineiro, motorista, pintor, tratorista, soldador, patrolista, mecânico e pedreiro são as consideradas técnicas ou especializadas no quadro de pessoal da Municipalidade, segundo portaria firmada pelo prefeito José Alves de Azevedo.

●

Como se esperava, o jovem Ailton Alves da Silva foi eleito presidente da Federação dos Estudantes de Campos, no pleito realizado no princípio da semana. Apenas uma chapa concorreu.

●

A Federação dos Estudantes está aguardando a chegada da poetisa Mariná de Morais Sarmento, da Academia Petropolitana de Letras, que realizará uma palestra na sede da entidade. "Viagem à Europa" é o tema.

●

O Liceu de Humanidades abriu inscrições para o concurso de admissão à série ginasial. As inscrições poderão ser feitas até o dia 25, das 12 às 15 horas.

●

O "Explorer VIII", satélite artificial norte-americano, passou em três dias diferentes sôbre Campos, cruzando o espaço de Sueste para Nordeste, numa trajetória de 45 graus. Sábado e domingo, houve uma diferença de apenas 28 minutos entre a hora de passagem dos satélites no primeiro dia, a passagem ocorreu às 19,34; no céu nublado impediu houvesse depoimentos sôbre a visibilidade do engenho. (Do correspondente).

Governador afirma que não quer "fazer" seu sucessor

RIO —

O governador Roberto Silveira reafirmou, ontem, perante as câmaras de uma emissora de televisão, que seu candidato à sucessão estadual, em 1962, será o escolhido pela convenção do PTB, pois não tem preferências pessoais, é um elemento disciplinarmente partidário e não alimenta o desejo de "fazer" o futuro ocupante do Ingá.

Declarou o sr. Roberto Silveira que os candidatos em potencial são numerosos, mas seu empenho está em que "surjam espontâneamente os líderes trabalhistas, sem imposições do governador ao partido ou ao povo". Frisou, no entanto, que dará seu inteiro apoio e lutará francamente pelo candidato que o PTB escolher. — "Quero votar num homem que tiver merecido a confiança dos correligionários do PTB" — disse.

PSD E SUCESSÃO

Instado a opinar sôbre a hipótese de uma colaboração entre o govêrno e o PSD, ainda com relação à sucessão estadual, o sr. Roberto Silveira assinalou que "tudo vai depender da coligação que hoje mantemos no Estado".

— "E' possível — disse — que uma ala do PSD se agregue a essa coligação. A campanha eleitoral do marechal Lott reaproximou bastante alguns setores do PTB e do PSD, enquanto alguns setores da UDN se atritaram com áreas do PTB".

Embora reconhecendo que alguns pessedistas votaram no sr. Jânio Quadros, em oposição ao seu govêrno, acentuou que na maioria dos municípios o PSD votou com o marechal Lott e com o sr. João Goulart, chapa finalmente vitoriosa no Estado do Rio.

MAIS POPULAR

"O Partido Trabalhista Brasileiro é o partido do futuro no Brasil", disse o governador, acrescentando que o PTB tem progredido de maneira impressionante, desde o seu nascimento nas ante-salas ministeriais — quando predominava o patriarcalismo do Ministério do Trabalho — até os dias atuais, em que predomina e cada vez mais se acentua sua vinculação popular, favorecida pelo aparecimento de novos líderes e consolidada por uma organização constantemente aperfeiçoada.

Acentuou o sr. Roberto Silveira que o PTB, ao lado da defesa de princípios doutrinários nìtidamente definidos, observa um comportamento que se caracteriza pela conquista de uma transformação sócio-econômica em clima de paz social, utilizando meios pacíficos.

ADMINISTRAÇÃO TERÁ COMPUTADOR ELETRÔNICO

NITERÓI —

Em virtude de contrato celebrado na Procuradoria Geral da Fazenda entre a IBM World Trade Corporation e o Estado do Rio, Secretaria de Administração, o Departamento Estadual de Estatística poderá doravante dispor de moderno equipamento eletrônico para seus serviços.

O contrato prevê a locação de um grupo de máquinas de computação eletrônica, e resultará em virtual dinamização dos serviços do Departamento de Estatística, órgão da Secretaria de Administração e que está incumbido da importante tarefa de medir em números precisos os valores da administração estadual para os efeitos de equacionamento dos problemas administrativos.

PESSOAL DO SERVE VAI RECEBER AUMENTO

NITERÓI —

O governador Roberto Silveira assinou, em data de ontem, decreto abrindo o crédito especial de Cr$ 30 milhões para atender ao pagamento, a partir de 1.º de junho dêste ano, do aumento salarial concedido aos empregados dos Serviços de Viação de Niterói e São Gonçalo.

HELVÉCIO SUBSTITUI DANTON NA FAZENDA

NITERÓI —

Em solenidade realizada ontem, no gabinete do prefeito de Niterói, o sr. Wilson de Oliveira deu posse ao sr. Helvécio Monassa, do cargo de diretor da Divisão da Fazenda da Prefeitura Municipal desta cidade, em substituição ao banqueiro Danton Queiroz, diretor do Banco de Cordeiro.

em ônibus confortaveis

30 viagens por dia

RIO-FRIBURGO-RIO

estrada pavimentada

Conexões para Bom Jardim - Cordeiro - Cantagalo - Duas Barras - Macuco - Madalena - e outras localidades do interior.

PARTIDA A TODA HORA

VIAÇÃO FRIBURGUENSE S. A.

Estação Mariano Procópio - Guichet 12 - Praça Mauá

Telefones: 43-3130 - 43-5855

VAI AO AR, PELA ONDA DA

RÁDIO COPACABANA

A EMISSORA DO OTIMISMO

ONDAS MÉDIAS: 680 KCS — ZYP-20

ONDAS CURTAS: 4.975 KCS — ZYP-27

DIARIAMENTE, das 10,30 às 11 horas:

SELEÇÕES ESPIRITUALISTAS

a cargo do conhecido jornalista

NELSON BATISTA DE AZEVEDO

ROTEIRO DOS MUNICÍPIOS

Nilópolis: impostos aumentaram 100%

NILÓPOLIS —

O prefeito Alfredo Alentejano conseguiu enviar à Câmara Municipal uma proposta orçamentária que estima em Cr$ 70 milhões a receita nilopolitana em 1961, com um aumento de nada menos de 85% sôbre a do presente exercício, que atingirá Cr$ 40 milhões.

A apreciação da matéria será procedida até 30 de novembro, constando que os impostos aumentaram em mais de 100%. — (Do correspondente).

Itaocara

A localidade de Portela, 3.º distrito do Município, contará com uma escola primária, que funcionará na Casa de Nazaré — Instituto Menino Jesus. A nova unidade escolar foi criada por ato do chefe do Executivo Estadual. (Do correspondente).

Miracema

Depois de longos anos de ininterrupto ataque à população, os mosquitos resolveram fazer uma pausa em Miracema, forçados pelas providências das autoridades sanitárias, que obtiveram o desvio do vinhoto procedente da Usina Santa Rosa do Rio Santo Antônio para depósitos de transformação em adubo construídos especialmente para êsse fim. As providências causaram grande júbilo entre os miracemenses, que agora descansam da tremenda luta contra os pernilongos.

Nova Iguaçu

O prefeito Arruda Negreiros já enviou a proposta orçamentária de 1961, à Câmara Municipal que iniciou a terceira e última sessão ordinária de 1960. O documento prevê uma arrecadação de Cr$ 200 milhões no próximo exercício.

●

O ex-deputado Getúlio Moura está repousando no Sítio de Santa Rita, onde tem recebido a visita de amigos e correligionários, que mostram interêsse por seu estado de saúde. O líder pessedista igualmente teve alta do hospital a que se recolhera, para tratamento. Seu bom estado físico fê-lo resistir ao impacto de um enfarte, há dias.

●

O escritor Deoclécio Machado fêz sua estréia como dramaturgo, ontem, com a apresentação da peça "O Iguaçuano", calcada na vida de Rangel Pestana. A peça foi apresentada no palco da Arcádia Iguaçuana de Letras em meio a agitados debates nos meios intelectuais do Município. (Do correspondente).

Petrópolis

A Comissão de Finanças da Câmara Municipal de Petrópolis manifestou-se favorável à aprovação da proposta orçamentária encaminhada pelo Executivo municipal, que orça em Cr$ 211 milhões e 38 mil a receita do próximo exercício, para igual despesa.

A proposta registra um aumento de cêrca de Cr$ 16 milhões sôbre a receita estimada para o exercício em curso, quando a Prefeitura espera arrecadar o total de Cr$ 195 milhões.

Porciúncula

A Associação Hospital de Porciúncula vai ser beneficiada com um auxílio de Cr$ 500 mil pelo govêrno do Estado, em conformidade com decreto assinado pelo governador Roberto Silveira. Êsse auxílio permitirá que a instituição solucione seus compromissos financeiros mais urgentes.

Miracema

Produtores de arroz da região de Miracema declararam que brevemente entrarão em contato com o Secretário de Agricultura, sr. Amaro Gomes, que também é fazendeiro, para estudar com êle a possibilidade de o Estado ajudar os plantadores de arroz a fazer novos e maiores açudes.

Petrópolis

O vereador Manoel Antônio Brand apresentou indicação à Câmara Municipal, propondo a elevação do salário-família dos servidores da Prefeitura para Cr$ 400. Atualmente, os funcionários percebem apenas Cr$ 150 por filho ou dependente.

São Fidélis

A safra algodoeira do ano em curso foi assegurada em São Fidélis graças à colaboração do Secretário de Agricultura, sr. Amaro Gomes da Silva, que colocou à disposição do Município nada menos de mil sacas de sementes necessárias ao plantio. Para salientar a oportunidade com que agiu o titular da pasta da Agricultura, o vereador Ernesto Martins Pamplona Côrte Real, da Câmara Municipal de São Fidélis, apresentou moção de aplausos ao sr. Amaro Gomes da Silva, logrando sua aprovação por unanimidade.

LLOYD BRASILEIRO
Patrimônio Nacional
Escritório: Rua do Rosário n.º 1
Telefone: 31-2060
Praças e Fretes — Siloja
Telefone: 31-3329
Passagens: térreo — Telefone: 31-3304

EUROPA

NORDVEST
Vg. 134 — I
Sairá a 15 do corrente para: Vitória — Cabedelo — S. Vicente — Havre — Dunquerque — Antuérpia — Roterdam — Bremem e Hamburgo

LÓIDE BOLIVIA
Vg. 139 — I
Sairá a 17 do corrente para: Vitória — Barra de Ilhéus — Salvador — Cabedelo? — São Vicente — Casablanca — Tanger — Gibraltar — Barcelona — Marselha — Gênova — Nápoles e Trieste

AVISO
Qualquer alteração nas datas de saída dos navios será publicada neste local.

AMERICA DO NORTE
SAIDAS DE SANTOS

LÓIDE MÉXICO
Sairá hoje para: Rio — Barra de Ilhéus — Salvador e Nova Iorque

LÓIDE COLOMBIA
Sairá a 23 do corrente para: Rio — Vitória — San Juan e Nova Orleans

AMERICA DO NORTE
SAIDAS DO RIO

LÓIDE MÉXICO
Sairá a 15 do corrente para: Barra de Ilhéus — Salvador e Nova Iorque

LÓIDE COLOMBIA
Sairá a 25 do corrente para: Vitória — San Juan e Nova Orleans

RAIOS-X
Dr. Victor Côrtes
Exames radiológicos em residências
TOMOGRAFIAS
Diàriamente das 8 às 11 e das 14 às 17 horas
RUA ARAÚJO PÔRTO ALEGRE, 70
9.º andar — Tel.: 22-5330

Amanhecer em Nova Iorque: Juan Ramón Jiménez

Primeiro Plano
P. M. C.

PELOS claros da tormenta, começa-se a ver, diluída, a aurora, não sei se com lua Troveja surdamente.

O elevado passa pela 6ª sôbre a ponte como um rápido baralho esvoaçado de janelas amarelas, e já, ou ainda, sem ninguém Um tírico passarinho entrecanta aqui e ali!

No paisício defronte — a morte? o amor? — o portal refulgindo ainda, ou já.

Um instante, qual um ilha, o mar cor de sempre se abre com não sei que cheiro bom como de lírios do vale ou de não sei que fruta em flor — o amor? a morte? — na brisa de abril. Uma mariposinha branca, que na luz suave e azul do que vem é branquíssima, revoa, louca, do solo ao céu, numa liberdade triste — a morte? o amor? —... Troveja surdamente...

Com música o menino desce o morro

Discos
Alberto Rêgo

TENDO como intérprete Geraldo Cunha acompanhado pela orquestra regional de Elcio Alvarez temos o 45 rotações "O Menino Desce o Morro". O cantor em tôdas as quatro faixas dêsse "extended-play" ("O Menino Desce o Morro" — "Esperança" — "Mulher Passarinho" e "Neblina") atua com bastante propriedade dando a cada composição o próprio de sua peculiaridade, isto é, espontaneidade e singeleza. Com isso, cantando à maneira popular, já que êle é um cantor dessa categoria, Geraldo Cunha agrada plenamente. E a orquestra de Elcio Alvarez dando-lhe a melodia e o ritmo em igual característica enseja-lhe a "performance" acima ressaltada. Donde se conclui que o disco, cuja gravadora é a "Chantecler", pode e deve ter, afora o seu bom êxito comercial, boa aceitação pelos entendidos.

As 10 mais à venda

"AS 10 mais lindas canções de amor", elepê lançado ontem com exclusividade pela Copacabana-Discos, apresenta em suas faces as seguintes páginas românticas: face A: "Poema do Adeus", samba-canção de Luís Antônio; "Ternura", sambacanção de J. Ribamar-Dolores Duran; "Será Tarde", samba-canção de Renan França-Verinha Falcão; "Procura sonhar comigo esta noite", valsa-canção de Abílio Lessa, e "Eu não tenho para onde ir", balada de Édson Borges. Na face B: "Ressurreição dos velhos carnavais", marcha-rancho de Lamartine Babo; "Sem amor, você", canção de Newton Mendonça; "Canção em num maior" canção — 1º lugar no concurso, Ari Barroso; "Afinal, chegaste" samba-canção de Paulo Soledade, e "O céu virá depois", valsa-canção de Sérgio Malta. Participaram da gravação como intérpretes: Roberto Silva, Luciene Franco, Jorge Goulart, Ernâni Filho, Carlos José, Ted Moreno, Agnaldo Rayol, Lenita Bruno, Zezé Gonzaga e Miltinho. Orquestrações dos maestros Pachequinho e Gustavo de Carvalho (Guaraná), côro de Joab Teixeira e Orquestra Copacabana.

Gilberto e Cleide

"NOITE de Paz" e "Natal de Jesus", composições de Blecaute, foram gravadas na Copacabana pela dupla Gilberto Alves e Cleide Alves. Cleide é menina de 11 anos e canta muito bem.

Big Hits by Prado

"BIG Hits by Prado" é o título do mais recente elepê de Damaso Pérez Prado, no qual estão gravados números como "Rico Mambo", "Mambo ns. 5 e 8", "Ruletero", "Caballo Negro" e outros, que foram os primeiros mambos com os quais se deu a conhecer em todo o mundo, ficando famoso. Sòmente agora, passados tantos anos, é que os regravou com novos arranjos. Nas gravações atuais notase o ritmo muito mais lento do que os originais e com um acentuado sabor modernista.

Histórias de Pascoal Longo

ALÉM do elepê "Eu Sou o Espetáculo", que será lançado pela Odeon, segunda-feira próxima, num coquetel oferecido à imprensa falada e escrita e à televisão, José Vasconcelos está gravando para a mesma etiquêta o seu segundo disco de 12 polegadas que terá como título "José Vasconcelos Conta Histórias de Bichos". Trata-se de uma produção de Pascoal Longo com música do maestro Gaya, produção essa de histórias infantis atraentes e divertidas como "Rosa, a vaquinha formosa" "Vicente, o peru diferente", "O rato cangaceiro", "Panchito, o galo tenor" e "A barata Serafina". As crianças vão adorá-lo.

O Natal do João

"FIM de Ano" e "Sinos de Belém", lançados há 7 anos atrás por João Dias, em discos Odeon, foram regravados recentemente pelo próprio cantor e reunidos num 78 rotações que já se encontra à venda nas lojas especializadas. Todos os anos há intensa procura dêste disco em todo o Brasil, motivo pelo qual resolveu a Odeon relançá-lo numa edição melhorada.

Elza está gravando

ELZA Soares está gravando diàriamente nos estúdios da Odeon. O seu próximo elepê deverá sair ainda êste mês Podemos informar que está melhor do que o primeiro.

Palmas para Ribamar

A PHILIPS lançará dentro de poucos dias um elep. com Ribamar, o conhecido e aplaudido pianista das noites cariocas. "Palmas para Ribamar" foi o título escolhido para o long-duração, no qual executa os seguintes números: "Idéias erradas", "Me deixa em paz", "História singular", "Cheiro de saudade", "Chora tua tristeza", "Há sempre um amanhã", "Dindi" "Quando foi", "Quando a esperança vai embora", "Sonho de saudade", "Nada além", "Canção dos meus olhos" e "Porque voltei. Como se vê, o primeiro disco de Ribamar, com seu piano boêmio, para a Philips, deverá ser muito bem recebido pelos discófilos.

Elepê de Carlos José

CARLOS José tem mais um elepê no mercado. Desta vez em sêlo Continental. Nêle, Carlos interpreta: "Esmeralda", "Saudade querida", "Sei só", "Chuva no telhado" "Bronzes e cristais", "Samba triste", "Vélho quintame", "Título singular", "Se eu tiver", "Ninguém é de ninguém", "Ninguém chora por mim" e "Poema azul". Dentre as quais duas comentaremos êste disco.

Ninguém chora por mim

AQUI temos a letra do samba de Jair Amorim-Evaldo Gouveia, "Ninguém chora por mim", mais conhecido nas noites cariocas como "Notícia", título primitivo:

"Hoje a notícia correu
Vieram logo me dizer
Mas a verdade é que eu
Já estava farto de saber
Um coraçãozinho é fatal
A todo amor
Que chega ao fim
E quem sou eu afinal
Para ninguém chora por mim
Coisas assim
Os meus problemas
São meus
Deixem comigo a solução
Os meus fracassos a Deus
E que eu revele quantos são
Um conselho é tão fácil
De dar
Qualquer um
Cita exemplos no fim
Mas se um dia eu tiver
De chorar
Ninguém chora por mim".

Registro

1746 — Batismo, em Vila Rica, de Joaquim José da Silva Xavier, mais tarde cognominado o "Tiradentes".
1823 — Decreto de Pedro I dissolvendo a Assembléia Constituinte.
1864 — Aprisionamento do "Marquês de Olinda" (Guerra do Paraguai.
1914 — Morre, em Minas Gerais, o famoso poeta Augusto dos Anjos, autor do "EU"

ANIVERSARIOS

SENHORES:

General Euclides Figueiredo; ministro Benjamim Reis do Tribunal de Contas da Prefeitura; prof. Francisco Savari; José Júlio Carvalho Pereira de Morais; Domingos Peixoto da Silva; Lourenço Joaquim Rodrigues; Romeu Mesquita; dr. Humberto Alexandre; dr. Aquiles Melo Carvalho; prof. João Diogo Pereira da Fonseca; Geraldo Coelho de Medeiros, fiscal do Impôsto de Consumo, no Rio Grande do Sul.

— Fazem anos hoje, os nossos confrades srs. Henrique Andrade, Ademir de Melo, Antônio Ferreira Guedes e Arnaldo Schmidt.

SENHORAS:

Nair Ribeiro Pinto; Lígia Tranowsky Heck; Ivone de Cantuária Ricério; Geralda Ribeiro Robson; Nsaura ardoso Niemeyer; Urânia Almeida Viana.

MENINAS:

Faz hoje dez anos a menina Maria Glória, querida filhinha do nosso companheiro Fred Haroldo Quartaroli e sua espôsa, sra. Regina de Carvalho Quartaroli.

CASAMENTOS

Realiza-se no dia 17 de dezembro vindouro o casamento da senhorinha Albertina, filha do sr. Alberto Corrêa da Silva e da sra. Wilsonina Teixeira Tipoli com o sr. Ricardo Jaime, filho da viúva Hermelinda Pacheco Lages. A cerimonia religiosa será realizada às 17 horas, na Igreja Santa Rita de Cássia, no Largo de Santa Rita, onde os noivos receberão cumprimentos.

— Com a senhorinha Jeni Meier, filha do sr. e senhora Artur Meier, casa-se no dia 19, o sr. Peter Gutman. A cerimonia civil será efetuada às 18,30 horas, na residência dos pais da noiva, à Rua Sapopan 21, na Lagoa Rodrigo de Freitas.

RECITAIS

O Olímpico Club levará a efeito, em sua sede da Rua Pompeu Loureiro, no dia 15 do corrente, dás 17 às 21 horas, interessante festa dançante dedicadas às Rainhas e Princesas da Primavera de tôdas as agremiações congeneres. Tôdas as personalidades que serão tomadas para que essa festa alcance o maior êxito.

EXPOSIÇÕES

Realiza-se no Salão da ABI, no 9º andar da Casa do Jornaleiro, de 16 a 25 de novembro corrente, o I Salão dos Jornalistas, iniciativa do Sindicato dos Jornalistas Liberais. Nessa interessante mostra de arte, durante a qual serão conferidos prêmios aos expositores, um dos quais com o nome de Gustavo de Lacerda, fundador da ABI, serão apresentados trabalhos de autoria de artistas ligados às atividades jornalísticas.

HOMENAGENS

Amigos, admiradores e funcionários do Serviço Nacional de Recenseamento vão oferecer, na ABI, um almôço ao sr. Antônio Vieira de Melo, diretor do Recenseamento, por ter sido agraciado com diploma e medalha, no "Dia do Funcionário Público", na sessão colene no Palácio Tiradentes, com a presença do presidente Kubitschek, promovido pela "Revista do Funcionário Público".

FALECIMENTOS

No hospital Graffee Guinle faleceu ontem o Fontoura, o Fontoura da Leopoldina. Assim era êle apenas conhecido dos 18 mil ferroviários daquela estrada de Ferro para onde entrara ainda quasi garôto para a mais humilde função de praticante de estação, até ascender à de subchefe de Departamento, a mais elevada, servindo como adjunto do diretor superintendente.

Mas Fontoura — Adamastor Baldomero Fontoura — era conhecido e estimado por todo o pessoal pelo seu trato pessoal e pela retidão de carater e companheirismo. Passara por tantos e variados postos na sua carreira funcional em todos deixando aquêle nome familiar: o Fontoura da Leopoldina, o Fontoura da Administração, o Fontoura da Imprensa Minerve, etc.

A notícia da morte de Adamastor causou pesar a todos, desde os que começam a carreira aos que já aposentados ainda dêle se lembravam e dêle se socorriam. Ultimamente o espírito religioso de Fontoura ganhara inspiração maior Era êle quem organizava as Pascoas coletivas, os Natais coletivos E com bondade e persuasão levava para o redil de Deus as almas mais afastadas, principalmente nesses dias de rigor religioso.

Fontoura deixa viúva a sra. Maria José e na orfandade 3 filhos ainda menores. Seu sepultamento será realizada hoje, às 9 horas, no Cemitério do Caju, saindo o féretro da capela local.

ÁGRICO-INDUSTRIAL RONDÔNIA S.A.

São convidados os Acionistas para a sessão extraordinária de assembléia geral, que terá lugar na têrça-feira, 22 do corrente na sede social, às dezesseis horas, para deliberar sôbre alienação de bens patrimoniais e outras medidas de interêsse social.

Rio de Janeiro, GB, 10 de novembro de 1960.

as.) FREDERICO AUGUSTO RONDON — Diretor-Presidente.

Cuide da saúde

Astrologia
Prof. Mirakoff

HOJE, 12-11-1960 (sábado) — Pode viajar e cuidar de assuntos imobiliários. Bom para tratar da saúde. Nas corridas do Hipódromo da Gávea as pontas 1, 3, 4 e 6 serão as mais prováveis e as duplas: 12, 22 e 23 as mais prováveis.

ACONTECERA HOJE AO LEITOR:

Seguem-se as possibilidades felizes ou não de hoje com horas e números promissores, para os leitores nascidos em quaisquer dia, mês e ano nos períodos abaixo:

ENTRE 22 DE DEZEMBRO E 20 DE JANEIRO (Capricórnio)
Novos empreendimentos e resoluções benéficas pela manhã. A tarde será perigosa. 5, 6 e 7; 32, 33 e 34 (horas e números).

ENTRE 21 DE JANEIRO E 18 DE FEVEREIRO (Aquário)
Inquietude apreensões e aflições por causa de parentes e amigos 9, 10 e 16; 36, 40 e 52 (horas e números).

ENTRE 19 DE FEVEREIRO E 20 DE MARÇO (Peixes)
Dia de grande chance em negócios novos e relativos a casas, terras, minas ou construções 13, 15 e 17; 31, 51 e 71 (horas e números).

ENTRE 21 DE MARÇO E 20 DE ABRIL (Áries)
Manhã de dificuldades. A tarde será melhor 17, 18 e 19; 80, 81 e 82 (horas e números).

ENTRE 21 DE ABRIL E 20 DE MAIO (Touro)
Desfavorabilidades e complicações domésticas. 5, 6 e 7; 32, 33 e 34 (horas e números).

ENTRE 21 DE MAIO E 22 DE JUNHO (Gêmeos)
Perspectivas de novas atividades e dimensão ... Contrariedades ... comerciais à tarde. 15, 16 e 21; 51, 53 e 74 (horas e números).

ENTRE 23 DE JUNHO E 22 DE JULHO (Câncer)
Boas notícias sôbre questões judiciárias, pela manhã, e à tarde negócios em perspectiva. 11, 18 - 21; 87, 98 e 99 (horas e números).

ENTRE 23 DE JULHO E 20 DE AGÔSTO (Leão)
Manhã favorável com notícias agradáveis sôbre questões financeiras, e a tarde não será auspiciosa pelas notícias sôbre parentes. 10, 11 e 12; 37, 38 e 39 (horas e números).

ENTRE 21 DE AGÔSTO E 22 DE SETEMBRO (Virgem)
Cuide de sua aparência pessoal e principalmente de uma reserva para os dias difíceis. 9, 19 e 21; 13, 14 e 33 (horas e números).

ENTRE 23 DE SETEMBRO E 22 DE OUTUBRO (Libra)
Cuide dos males físicos e estará preservando sua vida sentimental. Adie as preocupações financeiras. 8, 16 e 21; 11, 13 e 23 (horas e números).

ENTRE 23 DE OUTUBRO E 22 DE NOVEMBRO (Escorpião)
Busque a serenidade para melhor resolver seus problemas financeiros e sentimentais. 8, 9 e 10; 13, 14 e 23 (horas e números).

ENTRE 23 DE NOVEMBRO E 21 DE DEZEMBRO (Sagitário)
Faça um repouso total e busque o contato de pessoas compreensivas e alegres. 8, 14 e 21; 13, 14 e 23 (horas e números).

MAM abre Exposições e Décio Moura diz "adeus" no Country

Sociedade
Jean Pouchard

ENQUANTO o Museu de Arte Moderna inaugurou três exposições o embaixador Décio Moura disse adeus aos seus amigos, em recepção no Country Club.

* * *

NO MAM, a mostra de Israel foi uma decepção para muitos, habituados com sua arte de quinta grandeza exibida na Bienal de São Paulo.

* * *

A DESPEDIDA do novo embaixador do Brasil no Japão, reunindo o "top set" carioca, serviu também para que as senhoras elegantes exibissem o melhor de suas jóias.

* * *

UM E outro acontecimento, porém, eu lhes conto com detalhes na edição de amanhã da REVISTA DA SOCIEDADE.

Por hoje, conto-lhes que...

* * *

CARMEM Aurélia Martins Lage, a debutante do ano, comemorou seu aniversário no "Au Bon Gourmet" em companhia dos pais. E de alguém que é a sua paixão do momento.

* * *

MUITO bonita a nova tonalidade de cabelos de Lourdes Catão. Pareceu-me louro castanho e está fazendo um sucesso dos diabos.

* * *

DEFRONTE do Copa, sempre bem acompanhado, o movimentado Jorginho Guinle, com duas louras e uma morena bem escura tomando banho de sol, com uma esticada na piscina, num calção estampado.

* * *

SANDRA Mayrink Veiga, guiando o seu Dauphine, em plena Avenida Atlântica, descansando das provas de Química, que é a sua diferença.

* * *

REGINA Rosenburgo no coquetel da cronista Ivone Linhares, na última semana despertava atenções gerais, pelo bonito decote, num azul espetacular, reafirmando que está deveras apaixonada, mas o seu casamento não sairá tão cedo...

* * *

A BONITA Heloísa Amado espera para o próximo mês a chegada de mais um herdeiro, que assim aumentará para três os encantos de seu lar.

VARIOS "revellions" estão sendo planejados, mas o mais fechado será o da sra Léa Duvivier, que alugará uma buate do Rio, para reunir seus amigos mais íntimos.

* * *

HARRY James, famoso pistonista americano, será atração na jantar-dançante da Hípica, na próxima segunda-feira, tocando também para danças, prometendo um "show" extra.

* * *

NO SACHA'S, avistei na pista os casais Adolfo Cláudio Graça Couto (Marise num estampado muito bonito), Celmar Padilha (Léa estreando novo penteado) e Leopoldo Modesto Leal (Eunice, contando novidades e uma futura viagem ao exterior).

* * *

BANHANDO-SE na praia do diabo as beldades do momento — Elizabeth Lebelson, Ana Marta Morais Garcia e Maria Cristina Monteiro.

* * *

FRANCISCO Catão, jovem industrial passará uma temporada em Santa Catarina cuidando de seus negócios, ficando assim ausente das pistas cariocas, durante um mês

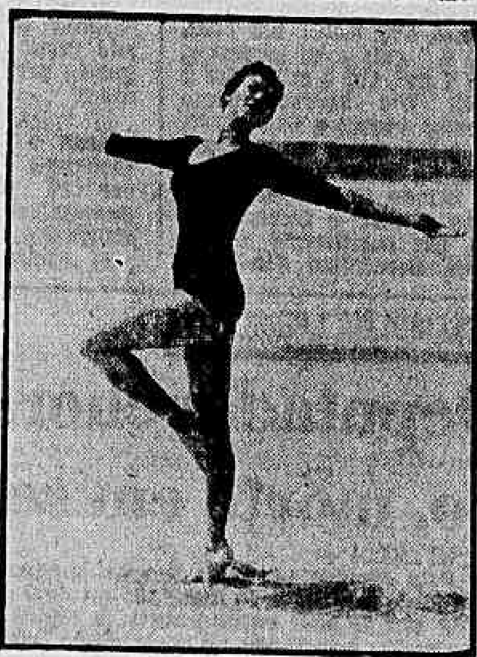

Com esse calor que está fazendo o carioca suar por todos os poros, vale a pena atender, neste fim-de-semana, a sugestão de Lígia Azevedo: uma caída no mar

Índios Tabajaras irão ao Fluminense

Nos Clubes
Nelson Jorge

LOGO mais, comparecerei ao jantar que será oferecido pela Casa das Beiras a crônica social, dando início à comemorações do sétimo aniversário de fundação.

Elegantes

AMANHÃ, no Centro Transmontano, o Renascença Clube vai escolher as suas cinco mais elegantes, numa festa que promete ser das mais movimentadas. Desfilarão as seguintes jovens: Augusta Maurício, Auriete Georgina dos Santos, Alcione Luciano, Edina Nascimento, Ediméa Luciano, Edila Xavir, Eliete Barbosa, Georgina César, Jaci Augusto, Luiza Moniz Aragão, Maria Helena Almeida, Maria Graça dos Santos, Geiza Coimbra, Izia Maria de Oliveira. A grande atração será a presença da escritora favelada Carolina Maria de Jesus, que autografará seus livros.

Monte Libano

O ELEGANTE clube Monte Libano oferecerá ao seu selecionado quadro social um "jantar-dançante na piscina", com desfile de maiôs e "show" aquático. Serão convidados especiais a diretoria do Iate Clube do Estado da Guanabara.

Índios Tabajaras

O FLUMINENSE realizará, hoje à noite, mais uma elegante "boite-show", tendo como atração os "Índios Tabajaras", que vem de conseguir estrondoso sucesso nos "States".

"Niver"

A SIMPATICA e elegante sra. Edite Ferreira estará hoje à noite recebendo seu vasto círculo de amizades em seu bem deorado eapartamnto, na Rua Campos Sales, para commorar seu "niver". À simpática aniversariante os cumprimentos desta coluna.

Primavera

NO PRÓXIMO dia 15, o Olímpico Clube vai receber em sua sede tôdas as candidatas à "Rainha da Primavera dos Clubes Cariocas" que é uma promoção do confrade Sílvio Mendonça. A festa terá início às 16 horas.

OS MEUS cumprimentos ao grande Ari Barroso pela vitória no concurso "As mais belas canções de amor". justa e merecida vio coroar o maior compositor popular brasileiro Daqui, envio também ao jovem compositor Sérgio Malta as felicitações pla sua colocação no meio de tantos "cobras".

Desfile

HOJE, estarei acontecendo na Casa de Trás-os-Montes e Alto Douro, para assistir "Parada de Elegância". Esta simpática promoção, que apresenta além do "show", que hoje contará com Luís Edmundo, Zezé Gonzaga e Elen de Lima, um desfile de modas da Boutique Praline, terá como modelos, Beatriz Lúcia da Cunha Sales, Elaine Della Riva, Sônia Salgueiro, Amélia Pereira Nunes, Marli Malizia e Sílvia Carneiro, que desfilarão penteadas por Ferreira, de Jorsan.

♥

O ZAGUEIRO campeão mundial Belini, estará circulando, segunda-feira, no E. C. Jardim Guanabara, prestigiando a exibição de suas criações em sapatos e bôlsas.

♥

ESTA cada vêz mais bonita a morena Elizete Santos Lira, "Rainha" da Primavera do Centro Cívico Leopoldinense.

♥

UM JÚRI, compôsto de associados, escolherá, hoje, a "Rainha da Primavera do América F. C. Apesar de tôdas as candidatas serem muito bonitas, acredito na vitória da srta. Teresinha Rabelo.

Clube Naval

GRANDES cartazes de rádio, teatro e TV, tomarão parte na "boite-show" de hoje, no simpático clube. Entre os artistas presentes, destacam-se Zeloni, Teresa Costelo e Sandra Sandré.

♥

MOACIR Silva estará animando o baile de hoje no Jacarepaguá T. C.

♥

"CLUBE das Senhoritas" é o filme de hoje no Grajaú Tênis Clube.

♥

CANÇÕES internacionais terão seu recital, hoje, na Noite de Arte, que a A .A. Vila Isabel vai promover em seu ginásio, a partir das 20 horas.

♥

M. L., bonita e morena, que acontece com frequência no Olímpico Clube, é o novo amor de certo colunista.

♥

O RIACHUELO programou para hoje uma "boite-show", com grandes atrações.

"NOITE de boite" hoje na AABB, apresenta como atração "Maiôs na Passarela".

♥

NASCIDA na Primavera, o brotíssimo Priscila Pinto de Sousa, honra, por tôdas as formas, a estação da beleza que iluminou os seus primeiros dias e, dentro dessa idéia de um todo de beleza, estará completando mais um aninho de vida hoje. Na ocasião com a alegria dos papais — sr. e sra. Percilio Pinto de Sousa — Priscila, sem dúvida uma flor da Primavera, receberá suas amiguinhas para uma movimentada mesa de doces.

Amélia Pereira Nunes, quando era penteada por Ferreira

O meio musical

Rádio e TV
Nestor de Holanda

GENTIL leitora Carla Medeiros, nesta. Não mereço tantos "suspensórios", como diria Araci de Almeida, primeira e única. Também não mereço sua crítica. Os elogios estão além de meu trabalho; as críticas, aquém. Explico por quê: poucos se tem batido tanto pela música brasileira, perdoe a imodéstia. Este humilde redator, ainda nos velhos tempos do Nice, quando surgiu, no carnaval carioca, gravando, pela primeira vez no Rio, um frevo-canção — "Regina" — de parceria com Jorge Tavares (estréia, em disco, também da Orquestra Tabajara, de Severino Araújo) teve de furar as mais terríveis barreiras. Já então, a corrução tomava conta de nossa música, os falsos autores ("compositores") pululavam pela calçada do velho café, muitos fugiam da polícia, porque eram contraventores, fazendo-se passar por musicistas. Havia os cantores a êles filiados. Só interpretavam músicas de quem desse parceria aos banqueiros de jogos clandestinos. As fábricas só gravavam se o autor lhes desse exclusividade. Os trustes internacionais se apoderavam do nosso mercado e muitos brasileiros já enriqueciam às custas de importações de músicas, em detrimento do repertório nacional. Importavam-se matrizes, pagando, na Alfândega, apenas, uma unidade, e, aqui, reproduziam-se aquelas matrizes, aos milhares, lesando o fisco de maneira vergonhosa e absurda. Os concursos eram os maiores escândalos. Comissões inteiras eram cabaladas, compradas, dopadas. Quando isso não acontecia, e se tratava de votação popular, trocavam os cupões, nas urnas dos teatros, enquanto estas eram transportadas da platéia para o palco. As emissoras só executavam o que os discotecários determinavam e êstes, por sua vez, só determinavam músicas de quem lhes pagasse gordas propinas. Nos programas de bailes, os executantes só assinalavam as partituras de sua própria autoria, embora tocassem as de outros autores. Em sociedade de cobrança, verificaram-se inúmeros desfalques. Muitos enriqueceram às custas de tudo isso. A maioria empobreceu. Musicistas morreram à míngua, na miséria. Alguns venderam a obra inteira, enojados ou com fome. Vários deixaram de compor. Houve também os que acabaram no hospício ou transitaram por lá.

E, agora, melhorou? Não. Está muito pior...

TRABALHANDO na extinta "Fôlha Carioca", abri fogo cerrado contra os escândalos que se sucediam, diàriamente, no meio musical. Fui injuriado, caluniado, difamado. Guardo, até hoje, cartas anônimas violentíssimas. Houve publicações falsas em tôrno de meu nome. Fui xingado. Fui réu. Quase fui ao pelourinho. Mas a história é longa e não caberia em simples resposta a carta gentil.

Muitas coisas, de fato, consegui. A abolição da cláusula de exclusividade, nos contratos de gravações, por exemplo, é uma delas. Mas outros truques foram criados. Outros escândalos nasceram. O grupo que abomina os processos escusos é muito reduzido. A grande maioria apodreceu. Há os corrutos e os vaidosos. Os bons, os puros, são pequeno grupo.

Cansei.

●

HOJE, emissoras cobram para executar músicas, principalmente de carnaval, quando a lei manda que elas paguem aos autores. Os que começaram a enriquecer naquela época têm, agora, fortunas fabulosas — e muitos não compõem há trinta anos. Editôres criaram novas formas de tomar os direitos autorais dos musicistas. Há, também, por exemplo, o direito fonográfico. Os chamados "disc-jockeys", com raríssimas exceções, recebem mensalidades fixas das fábricas de discos, dos editôres, dos próprios autores. Orquestras são pagas pelos interessados. E, com o aumento do custo-de-vida, tudo isso sai muito mais caro, vergonhosamente muito mais caro...

Dezenas de excelentes compositores abandonaram a arte. Nem aparecem mais, no carnaval. Posso citar alguns: Frazão, Nássara, Orestes Barbosa, Jobert de Carvalho, Klecius, Roberto Roberti, Arlindo Marques Júnior Ari Barroso, Lamartine Babo. Alguns dêsses, ainda são bissextos; a maioria, porém, abandonou.

E o caminho ficou aberto para falsos autores, industriais e comerciantes do samba.

●

APESAR de tudo, esta coluna vem sempre denunciando falcatruas e mamatas. O dono dela é, ainda, o mesmo pernambucano da "Fôlha Carioca", porque a má conduta de seus algozes não lhe arrefeceram o ânimo. Êle continua aqui, como sempre, saindo para qualquer briga em favor de boa causa. E a da música popular brasileira é uma delas.

Daí não aceitar sua crítica. Não aceitar, é claro, esportivamente. Porque, se há coluna que tem dado o mais franco e mais sincero apoio a Osvaldo Sargentelli, essa é a do DC. O dinâmico, idealista e corajoso locutor, que vem sendo vítima das maiores vilanias, tem neste pernambucano de seus maiores fãs.

E nesse passo vou até Honolulu (depois que Bené Nunes sair de lá).

●

Itinerário

PELO coronel Archimedes Delgado, palestra sôbre letargia às 23 horas, na TV-Continental. • "Comentários Musicais", de Altanir Ferreira, às 22,05, na Mundial. • Lauro Borges e Castro Barbosa realizam hoje, em São Paulo, no Canal 5, a "PRK-30". • Também em São Paulo, na Rádio Nacional, atuará a cantora Nell Hall, natural da Ilha dos Barbados, nas Antilhas. Participará de "Juventude Musical", de Cláudio Petraglia, às 20 horas. • "Branca de Neve e os Sete Anões", em versão radiofônica, pela Vera Cruz, com Carmen Valéria, às 15,30. • E Afrânio Rodrigues estará animando, às 21,05, "Calouros da Nacional".

HOJE, NA TELEVISÃO

CANAL 6 — 11,55 — Imagens de Ontem; 12,30 — Vale a pena ver de novo; 12,55 — Cozzi Fala de Esportes; 13,10 — Discos nas vitrinas; 13,35 — Televespertino; 14,05 — Almôço com as estrêlas; 14,30 — Rio noturno; 14,50 — Copacabana Show; 15,30 — Termômetro musical; 15,50 — Um prêmio por minuto; 16,00 — Bar de melodias; 16,45 — Futebol de salão; 18,05 — A reabilitação em foco; 18,25 — Vamos brincar; 18,30 — Vamos ao circo; 18,55 — Filmoteca; 20,00 — Repórter Esso; 20,15 — Nas trilhas de Deus; 20,30 — Pradinho do Téo; 21,05 — Comentário; 21,30 — Musical; 22,30 — Teatro de Comédia.

●

CANAL 9: 13,00 — Variedades; 13,30 — Teleturfe; 17,40 — Festa da Mocidade; 18,10 — Mesa-Redonda; 18,30 — O que vai pela Justiça; 19,00 — TV de Brinquedo; 19,30 — Teleturfe; 19,45 — Telesportes Continental; 20,10 — Roteiro da noite; 20,40 — Figura de Francisco José; 21,30 — Pergunta; 22,10 — TV Entrevista; 22,20 — Seu Clube na TV; 23,00 — Letargia.

●

CANAL 13 — 10,30 — Rêde Unidas de Televisão; 12,00 — Zorro; 12,35 — O Homem no Espaço; 13,05 — Coisas da Praia Grande; 14,10 — Tarde esportiva Rio-São Paulo; 17,45 — TV-Cach; 18,35 — Ritmos; 19,00 — Consultório sentimental; 19,25 — Grande conselho das barbadas; 19,45 — Correspondente; 20,05 — Carlos José; 20,15 — Lassie; 20,45 — Loredo acontece; 21,05 — Cartazes; 21,40 — Vitrina; 22,05 — Rio em foco

Passatempo
R. Portella

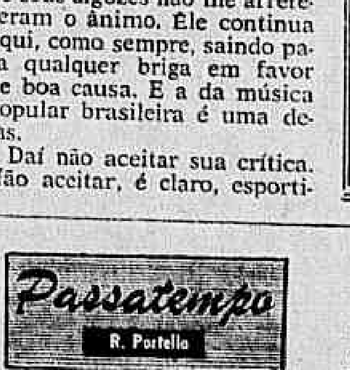

HORIZONTAIS:
1 — Desprende (um nó).
6 — Maior, chefe.
7 — Doutor da lei judáica.
9 — Assim seja (aportuguesado).
11 — A família (figurado).
12 — Planta leguminosa e medicinal.
14 — Naquele lugar.
16 — O mundo muçulmano.
18 — Que não tem curvatura.
20 — Miadela.
21 — Pequeno ferimento feito por atrito, de relance.

VERTICAIS:
1 — Prenda natural.
2 — Pessoa que vive no êrmo.
3 — Atmosfera.
4 — Amuleto.
5 — Rebordo de chapéu.
6 — Tirar a vida de.
8 — Frade que não exerce cargos superiores.
10 — Nociva.
13 — Graceja.
15 — Estudar.
17 — Feixe, atilho.
19 — Artigo masculino, plural.

RESPOSTA DO N.º ANTERIOR

HOR.: Cair — fértil — dou — amar — ir — globo — atiro — id — liça — loa — Manáus — raia. VERT.: céu — ar — ítalo — mimo — fortim — lábios — dial — roda — grana — içar — lua — aí.

Agência
SANTO CRISTO
RUA SANTO CRISTO, 230
FONE: 23-8734
Expediente: 9,00 às 16,00 hs.

O pioneiro das agências metropolitanas
BANCO BOAVISTA S. A.
Uma completa organização bancaria

DEPÓSITOS POPULARES E LIMITADOS ATÉ CR$ 500 000 00
Só opera no Rio de Janeiro

Volte urgente para o musical, Minnelli!

"Herança da Carne"

Cinema
G. & R. Santos Pereira

POR mais que demos tratos à bola não atinamos com a razão de um filme como "Herança da carne" (Home from the Hill) ter sido selecionado para representar o cinema norte-americano no último Festival de Cannes. De uma coisa porém estamos certos: nem mesmo um júri constituído de crianças outorgaria qualquer prêmio a um filme dessa espécie.

Alto e bom som queremos deixar bem claro nosso julgamento: "Herança da carne" é uma fita ruim à-beça, de uma ruindade que vai desde o roteiro até à direção e à interpretação, com duas únicas exceções, como veremos mais adiante. A história não poderia ser mais anticinematográfica, enxarcada como está de indisfarçável conteúdo folhetinesco substancialmente radiofônico ou rádionovelístico, para sermos mais precisos. E nunca ficamos sabendo se o roteiro de Harriet Frank Jr. e Irving Ravetch é pior que a novela de William Humphery, de que foi extraído, ou vice-versa. O que não tem muita importância, convenhamos.

O que se vê na tela é uma completa subordinação do cinema à técnica novelística. O que se narra nela é uma história de caracteres mórbidos, fàcilmente encontradiços em certas obras literárias da muito justamente chamada "série negra". São tipos frustrados, atolados no vazio de suas vidazinhas perdidas em qualquer vilarejo do Sul estadunidense: maridos enganados, espôsas ultrajadas, filhos naturais, respirando em conjunto uma atmosfera de ódios, murmúrios e malquerenças. O pai do clã é um dom juan de província; a mãe uma revoltada, trancada em sua decepção (e em seu quarto separado); o filho um imberbe revoltado com tôda essa situação; a namorada uma jovem que precisa esconder no casamento a qualquer custo a vergonha do filho concebido num arroubo de amor rousseauniano. Há ainda um bom môço, filho natural do garanhão caçador, a única figura com nobreza do dramalhão insuportável.

E o condutor de tôda essa aberração cinematográfica é um cineasta do prestígio de Vincent Minnelli, realizador de algumas das melhores fitas musicais da última década: "O Pirata", "Iolanda e o ladrão", "Um americano em Paris". Teria o bom Minnelli perdido a cabeça? Por que abandonou seu gênero predileto, em que era mestre, para se meter no melodrama rural, em que tanta gente boa se enrascou?

Do elenco resta apenas a revelação de dois bons atôres jovens: George Peppard e George Hamilton, os dois frutos do complexo do dom juanismo do pai (Robert Mitchum, ruim como sempre). Nem mesmo uma atriz com a experiência de Eleanor Parker consegue salvar-se do naufrágio.

Finalmente, destaque-se a boa sequência da caçada do javali selvagem, em que se sente o talento de Minnelli, um diretor do qual ainda se podem esperar coisas boas.

Melodrama comum, verdadeira aberração cinematográfica, "Herança da carne" é mais um mau filme desta, que seria certamente a pior semana cinematográfica do ano, não estivesse em cartaz um filme como "A doce vida" "hélas"!

Notícias: de lá

1 *Impressionante a voga dos filmes de temas bíblico-históricos na Itália, ambientados, sobretudo, na antiguidade remota. Tal gênero de filme vem obtendo extraordinário sucesso em todo o mundo. Nos estúdios italianos estão em fase final de filmagem mais os seguintes "colossos": "Constantino, o Grande", com Belinda Lee e Cornell Wilde, "Os Mongóis", com Anita Ekberg, a "estrêla" de "A Doce Vida" que parece ter entrado numa nova fase de fulgurante popularidade e, finalmente, "José Vendido pelos Irmãos", êste último dirigido por Luciano Ricci. No papel de "José" o ator norte-americano Jeoffrey Morne.*

2 *Alberto Lattuada iniciará no correr dêste mês "O Imprevisto", na cidade francesa de Amiens. A história narra o rapto de uma criança de alguns meses, filha de comerciantes locais em Beterrabas, no fim do qual os criminosos são presos. Entre os intérpretes figuram Magali Noel e Anouk Aimée.*

3 *Na Inglaterra planeja-se filmar a vida do famoso automobilista Stirling Moss. O produtor deverá ser Franklin Collings. Comentando o fato, declarou o próprio Moss: "Foram feitos tantos filmes ruins sôbre as corridas de automóveis, que desejo transmitir uma impressão correta sôbre elas"*

4 *O filme soviético "A Balada de um Soldado" foi premiado no Festival de Cinema de São Francisco, nos Estados Unidos, assim como seu diretor, Cukrai. Outros contemplados foram a atriz italiana Giovanna Ralli, pelo filme "Era Notte a Roma" e o ator mexicano Lopez Tarso, por "Macario".*

5 *Notícias da França: Maurice Cloche iniciará brevemente um nôvo filme, "Coccogne". Regressou a Paris a atriz Jeanne Moreau, procedente de Roma. Também Maurizio Arena chegou a Paris. Por sua vez Magali Noel partiu para Roma, que deverá trabalhar na dublagem de "La Ragazza in Vetrina", de Luciano Emmer. Em seguida a "estrêla" interpretará o papel principal de "Ano Zero", de Daniele Danza. Robert Lamoureux terminou na Itália as filmagens de "Ravissante", de que é diretor e intérprete, ao lado de Sylvia Koscina.*

6 *Os leitores do diário belga "Het Laatste Nieuws", em referendum anual, indicaram para os prêmios "Eulenspiegel" o filme franco-brasileiro de Marcel Camus "Orfeu Negro". Outros premiados: Curd Jurgens e Audery Hepburn, Romy Schneider, Elisabeth Taylor, Yul Brynner, Frank Sinatra, Jean Gabin e Gregory Peck.*

1.ª CONVENÇÃO NACIONAL DA CRÍTICA CINEMATOGRÁFICA

A fim de participar, como convidados, da 1a. Convenção Nacional da Crítica Cinematográfica, a instalar-se amanhã, em São Paulo, os responsáveis por esta coluna embarcaram hoje para aquela cidade. Os leitores terão oportunidade de acompanhar a importante reunião dos críticos brasileiros através de despachos que enviaremos regularmente, dando conta das discussões de teses, comunicações e resoluções que certamente abrirão novos rumos para a cinematografia nacional.

O FILME EM CARTAZ

"A historia de Ruth" é (mais) um filme bíblico em cartaz esta semana na cidade. Dirigido por Henry Koster narra esta fita da "Fox" a história da conversão de uma sacerdotiza pagã ao Cristianismo. Eis uma cena do atual cartaz do Palácio, Roxy, Madrid e Icaraí

Arrecadação da CNC vai terminar

(Conclusão da 1.ª pág.)

tados, onde tudo falta, do alimento na panela, do simples colchão onde dormir, ao colégio onde receber o filho os ensinamentos mais rudimentares".

ARMA DE COMBATE

Por sua vez, a sra. Adalzira Bitencourt, responsável pelo "Lar da Criança" (Rua Voluntários da Pátria, 75-Botafogo), que — "só uma fôrça maior, titânica — fôrça que encontra no coração a sua arma de combate e de vitória, tem permitido que as obras filiadas à Campanha Nacional da Criança, unidas pelo mesmo ideal cristão, possam existir e atender às suas finalidades de alta benemerência".

PARTICIPAÇÃO GERAL

Para a senhora Rute Santana, dirigente da "Casa de Lázaro" (Rua Torres Sobrinho, 57-Méier), — "ainda há muito que fazer em benefício da criança, no Brasil. As obras da Campanha Nacional lutam num terreno difícil, que demanda ação decidida e conjugada, não só de um grupo de abnegados, mas, de um exército de pessoas dispostas e bem intencionadas. Este exército necessita de recrutas, precisa de energias, reclama novas fontes de energias morais e espirituais. Todos, no Brasil e, de modo particular na Guanabara, devem participar da nossa luta, eis que nos empenhamos num empreendimento que envolve o próprio equilíbrio social, e cuja vitória resultará na maior solidez da coletividade brasileira".

ENCERRAMENTO PRÓXIMO

Informado que o encerramento da campanha será hoje, a sra. Ondina Ribeiro Dantas está encarecendo a todos os arrecadadores que envidem o máximo esfôrço, nestes últimos dias de colcta de donativos, e pedindo que as emprêsas, entidades e pessoas em geral enviem resposta a seus pedidos de donativos, feitos por correspondência, para o seguinte enderêço: Avenida Franklin Roosevelt, 23, 4.º andar sede da Campanha Nacional da Criança.

APÊLO À SOLIDARIEDADE

Por fim, a sra. Ondina Portela Ribeiro Dantas disse: — "Espero que a população carioca — pelas suas classes produtoras, pela sua alta sociedade, por tôdas as camadas sociais, enfim — se solidarizem com a nossa responsabilidade de assegurar teto, roupas, livros, escolas, médico, dentista, remédio, etc., a 35 mil crianças amparadas pelas nossas 88 obras. Venham os donativos, nesta semana mais ainda do que nas semanas anteriores. 35 mil crianças estão precisando, sem demora, de um mínimo de Cr$ 50 milhões. Que é isto, senão uma gota dágua no oceano, para os corações generosos de todos os brasileiros e estrangeiros que merecem de Deus a grande ventura de no Rio de Janeiro ter os seus lares felizes e de aqui poderem ganhar o pão de cada dia?"

MATE PARA O RIO GRANDE DO SUL

Foi elevada de um milhão 378 mil para dois milhões e cem mil quilos a quota anual de erva-mate beneficiada, oriunda da zona Leste dos Estados do Paraná e Santa Catarina, para exportação com destino ao mercado do Rio Grande do Sul. A decisão foi tomada pelo sr. Firmo Neto, presidente do INM, através da Resolução que tomou o n.º 647, depois de votada pela Junta Deliberativa daquela autarquia. Além da quota de erva-mate beneficiada, prevista no artigo 1.º da Resolução, foi mantida a quota de três milhões de quilos de erva-mate chancheada, procedente da zona Oeste dos Estados do Paraná e Santa Catarina com destino ao Rio Grande do Sul.

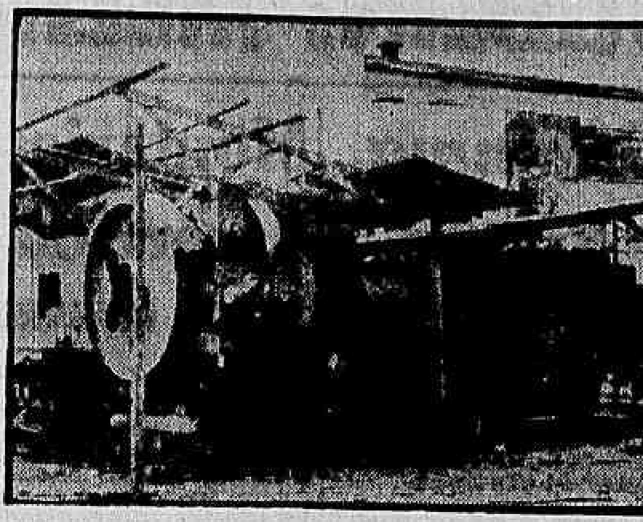

Procedente da Itália, já chegou a maquinaria (foto acima, um aspecto) que será utilizada nas novas instalações da Fábrica Nacional de Motores, cuja conclusão está prevista para o início de 1961 e que será a mais moderna do país. Em sua construção foram investidos mais de 1 bilhão de cruzeiros

Rumo à Europa segue caravana de turismo

Relações Públicas

OBJETIVANDO promover intensa propaganda do Brasil no exterior, segue hoje para a Europa, a "Caravana da Divulgação Brasileira", integrada pelos srs. André Fischer, diretor-presidente da emprêsa de turismo Saturim e, Oswaldo Corcos e Flávio Quadros, altos funcionários da Panair do Brasil.

Serão realizadas, pelos membros da Caravana, conferências em Lisboa, Pôrto, Paris, Londres, Bruxelas, Hamburgo, Dusseldorf, Berlim, Francfurt, Sttugart, Munique, Milão e Roma, com farta distribuição de folhetos contendo informações sôbre o nosso país. Trata-se, realmente, de um bom trabalho que será realizado pela Saturim e pela Panair do Brasil visando incrementar a indústria turística no Brasil.

Título de cidadão carioca

Pelos bons serviços que tem prestado à nossa cidade, recebeu o senhor André Fischer, diretor-presidente da SATURIN, da Câmara dos Vereadores, o título de Cidadão Carioca. Natural da Hungria, o senhor Fischer está radicado em nosso país há 34 anos, sendo que desde 1951 se interessou pelos assuntos ligados ao turismo, formando da uma emprêsa pioneira que se dedica a mostrar as belezas naturais do Rio de Janeiro e outras importantes cidades brasileiras aos turistas que nos visitam. Tem prestado também o senhor Fischer importante colaboração às iniciativas oficiais e particulares objetivando divulgar nossa cidade.

Mais moderna

No próximo ano, a Fábrica Nacional de Motores contará com a mais moderna fábrica de veículos do Brasil, com maquinaria superautomática, adquirida na Alemanha Ocidental e na Itália. As obras de construção da nova fábrica, orçadas em 1 bilhão de cruzeiros, prosseguem em ritmo acelerado. As instalações terão cobertura em "sheds" e 6 metros de pé direito. A oficina de estamparia, com 12 a 14 metros de pé direito, abrange 12 mil metros quadrados e possuirá 6 pontes rolantes, com capacidade para 40 toneladas. As oficinas de usinagem, tratamentos térmicos, fabricação de cabinas e carroçarias, pintura e montagem ocuparão uma área de cêrca de 76 mil metros quadrados. A nova fábrica vai permitir um excelente índice de nacionalização dos automóveis ...... FNM-2.000, modêlo JK e dos conhecidos caminhões FNM D-11.000.

Um clube marôto

Madrugada
Mister Eco

NÃO tem estatutos, não possui a necessária licença policial para funcionar, mas existe e se diz um "clube". Clube de que, não se sabe. As suas atividades consistem numa reunião semanal em buate, durante a qual a maioria dos "associados" não paga a conta das despesas, porque está no "seu clube". O dono da buate, por imprevidência tendo consentido no ajuntamento, fim de noite recolhe os magros caraminguás na caixa e pergunta aos seus botões: — afinal, que malandro sou eu?

O "clube" não aluga a buate para a sua festança particular, como seria de direito. Custaria dinheiro. Instala-se em determinado dia da semana e o argumento para convencer o dono da casa é de que a presença de tão ilustre gente constitui motivo de atração para fregueses eventuais, que terão que pagar "couvert" para ver as celebridades. Acontece, porém, o inverso. Frequentadores de todas as noites e de bons gastos se afastam, batem em retirada, pois o ambiente lhes é desagradável, até inamistoso. Os "sócios" do clube mandam. Trocam pilhérias pesadas entre êles, todos fazem gracinhas ao microfone e muitos artistas de fato, por desaviso, lhes vão na onda, exibindo as suas qualidades profissionais gratuitamente.

A frente do clube está um mancebo de olheiras fundas por si mesmo eleito presidente. O mancebo dispõe das colunas de um jornal e delas se utiliza como gazua para abrir as portas da buate, na qual pretende implantar o regabofe. Conseguido o intento, a buate passa a figurar nos seus escritos como a melhor casa noturna do mundo, em tiradas de péssimo gôsto e muita ignorância. E o mancebo se impa de vaidade e orgulho das atribuições presidenciais.

Em contrário, se o bom senso e a respeitabilidade de uma casa, afinal de contas, de negócio como outro qualquer, lhe barram as pretensões, o mancebo de olheiras fundas, insatisfeito, transforma a política do elogio barato em pérfidos e tendenciosos pareceres. Porque o mancebo co participa do "couvert" dos desprevenidos.

Resumindo: picaretagem.

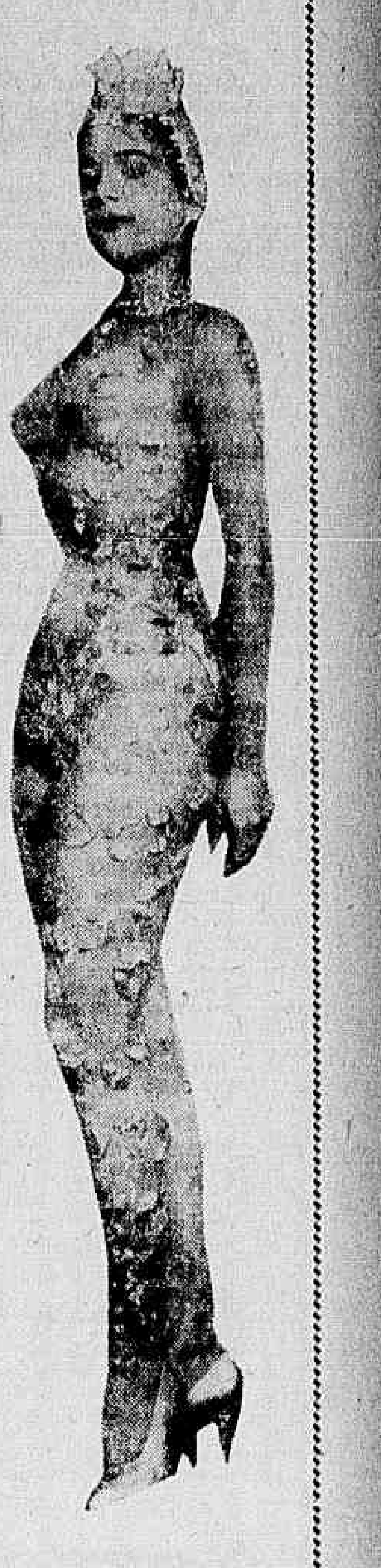

Marlene Blanco, uma festa bonita do "Festival" da "boite" Night and Day"

Tito & Lúcio

MARCADO para a próxima quarta-feira o jantar do Havaí em homenagem a Tito Madi e Lúcio Alves, cujas gravações de "Saudade Querida" e "Joãozinho Boa Pinta", foram as preferidas pelos frequentadores daquele bar durante o mês de setembro. A homenagem será extensiva a Haroldo Barbosa e Geraldo Jacques, autores da segunda composição, já que a primeira pertence ao próprio Tito Madi. Só se o Tito jantar duas vêzes.

Mr. Momo

PREVISTA para o fim dêste mês a estréia de "Mr. Momo", o "show" carnavalesco da "boite" Fred's, que contará com a participação de Anilza Leoni, Maurício Loiola, Tutuca, cabrochas, passistas e ritmistas. Gina Le Feu, que está com tudo, autora da célebre frase "prefiro ser uma boa corista a uma vedeta medíocre', vai... mostrar as suas qualidades de bailarina.

Helena de Lima vale como um tratado de relações-públicas nas noites do Cangaceiro. E ainda canta e o faz bem

Ôba!

APLAUSOS merece o resultado do concurso "As Dez Mais Lindas Canções de Amor", apontando o primeiro lugar para "Canção em Tom Maior", de Ari Barroso; o segundo para "Ternura Antiga", de Ribamar e Dolores Duran, e o terceiro para "O Céu Virá Depois", de Sérgio Malta. Premiação decente e que só poderá merecer restrições dos eternos descontentes. Pena que não tivesse sido anunciada a classificação das demais canções concorrentes, entre as quais um decalque — ou plágio? — do "Spellbound", de Miklos Rosza. Procurai ouvir o "long-play" para a devida localização.

Feijão & futebol

PODE não ser muito aconselhável para quem pratica o esporte, mas o "Baianinha", na Avenida Atlântica, vem provando que a estranha associação é bem agradável e divertida para os seus fregueses sabatinos. O paciente se posta lá em cima, na varanda, diante de uma suculenta feijoada, e, entre um pedaço de linguiça e um pé-de-porco, assiste ao jôgo que se desenrola nas areias da praia. Além da vista para o mar, o "Baianinha" oferece futebol gratuito e em tribuna de honra. E se o freguês conversa muito com o Juca, de fala macia, que também é da Jodora, acaba lhe comprando uma lambreta.

Zé no Copa

MESMO com o tradicional descaso do Copacabana Pálace pelo artista brasileiro, o excelente cômico José Vasconcelos, quando tem a sorte de o público subir as escadarias fantasmagóricas daquela aristocrática hospedaria — têrça-feira última não subiu ninguém — realiza espetáculo de humorismo limpo e sadio, calorosamente aplaudido. Hoje é a última noite do Vasconcelos no Meia-Noite. Depois, o cômico apresentar-se-á embaixo, no teatro, com o seu "Eu Sou o Espetáculo". E de cima para baixo, o Zé só poderá lucrar.

Festival do Rio

HOJE, concêrto sinfônico na Lagoa Rodrigo de Freitas, frente ao Corte do Cantagalo, com a orquestra da União dos Músicos do Brasil, regida pelo maestro José Siqueira.

CURSO DE SAÚDE PARA MÉDICOS DE TODO O BRASIL

RIO —

Os médicos já certificados em cursos de saúde pública podem aperfeiçoar-se em seus estudos, inscrevendo-se na Parte Complementar do Curso Básico de Saúde Pública que o Ministério da Saúde através da Escola Nacional da Saúde Pública, realizará a partir de dezembro. Os residentes no Estado receberão uma bôlsa de estudos no valor de Cr$ 8 mil e, dos demais Estados, Cr$ 10 mil. Os pedidos de inscrição deverão ser dirigidos à Escola Nacional da Saúde Pública, Avenida Rui Barbosa, 716, 6.º andar. Endereço telegráfico, SAENSP, Rio de Janeiro.

GRANDE HOTEL ESTORIL
LIDERANDO OS HOTEIS DO E. E. SANTO
VITÓRIA — E. E. SANTO
O maior o mais luxuoso e o mais moderno Hotel do Estado
End. tel.: — ESTORIL — Tel.: 2-217

BRASIL DE HOJE
BRAZIL OF TO-DAY
BRASIL DE HOY
A VENDA O N.º 69

CARTAZ

TEATROS

ARENA — 25-9912

ARENA DA ARQUITETURA — 46-1270 — "A Mais Valia Vai Acabar seu Edgar" — De Oduvaldo Viana Filho. Quintas, sextas e sábados às 21 horas. Domingos, às 19 horas. Av. Pasteur, 250.

BOLSO — 27-3122 — "A Cegonha se Diverte" — Comédia de André Roussin com Aurimar Rocha, Lauro Suarez, Glória e Ladamy e Maria Esmeralda. As 21,15 horas.

CARLOS GOMES — 22-7581

COPACABANA — 57-1818 — "Society em Baby Doll" — Comédia de Henrique Pongetti com André Villon e Ciro Costa. As 21,30 horas. Aos sábados e domingos, às 17 horas Paulo Dias e seu elenco na peça infantil "O Caso dos Pirilampos" de Stela Leonardo.

[illegible] — Comédia [illegible] com [illegible] Morais. As 21 horas.

GINÁSTICO — 42-4521 — "Com a Pulga Atrás da Orelha" — Comédia de Georges Feydeau com Fernanda Montenegro, Ítalo Rossi e Sergio Brito. Teatro dos 7. As 21 horas.

JARDEL — 27-8712 — "Quem é Esse Cara" — Produção de Fernando D'Avila com Renata Fronzi, Zeloni e Teresa Castelo. As 20 e 22 hs.

JOÃO CAETANO — 43-4276 — "Segura o Xirimango" — Revista de J. Maia e Ganio Ganell com Virginia Lane. As 20 e 22 horas.

MAISON DE FRANCE — 52-8678 — "Oração para uma Negra" — De Wilian Faulkner com a Cia. Nydia Licia. As 21 horas.

MATRIZ — 36-4602 —

MESBLA — 22-7622 — "Dois na Gangorra" — De Gibson com Tônia Carrero e Paulo Autran. Estréia dia 13 às 21 horas.

MUNICIPAL DE NITERÓI.

MUNICIPAL DO RIO DE JANEIRO 42-3105.

PASSARO AZUL — 30-8664.

[illegible] — [illegible] Castro, Cantilia Amado, Emilio de Matos e Procopio Mariano. As 21 horas.

RECREIO — 22-8164 — "E Xique Xique no Pixoxó" — Valter Pinto, com suas Folias de 1960. Com Oscarito e Nélia Paula. As 20 e 22 hs.

RIVAL — 22-2721 — "Espreme Que o Caldo Sai" — Produção Gomes Leal com Silva Filho e sua Cia. No elenco, Eloina e Carlos Mello. "Strip tease" em prêto e branco. As 20 e 22 horas.

SANTA ROSA DE LIMA — "A Formiguinha que Foi à Lua" — Peça infantil de Zuleika Mello. Aos domingos às 10,30 e 16 horas.

SERRADOR — 42-6442

S. JORGE — 43-9051 — "Porque Eu me Ufano de Bananal" — Com a Cia. do Teatro Bem Brasileiro. No elenco, Jararaca, Ratinho e Araci Cortes. As 20 e 22 horas.

TABLADO — 26-4555 — "D. Rosita a Solteira" — De Garcia Lorca, tradução de Carlos Drumond de Andrade. As quintas, sextas e sábados às 21,30 horas. Aos domingos às 17 horas.

TIJUCA — 38-1039 — "A Raposa e as Uvas" — De Guilherme Figueiredo com Sérgio Cardoso. As 21 horas.

ZAQUIA JORGE — "Não é Mole Não" — Revista de Jorge Murad com Costinha. Produção de Fernando Ramos. As 20 e 22 horas.

CINEMAS

VITORIA — "O Passado não Perdoa" (The Unforgiven) — Drama (em cinemascópio e tecnicolor) com Burt Lancaster e Audrey Hepburn. Direção de John Husten. As 14, 16,30, 19 e 21,30 horas. Impróprio até 14 anos. Apresentação da United Artists.

PATHE, RIVIERA — "Cuspirei no teu Túmulo" (J'irai Crachet sur vos Tombes) — Drama francês com Antonella Lualdi e Christian Marquand. As 12 (somente no Pathe), 14, 16, 18, 20 e 22 horas. Impróprio até 18 anos. Apresentação da França Filmes.

METRO (Passeio), METRO (Tijuca), PAX, RICAMAR, HIGIENÓPOLIS e BRASILIA — "Herança da Carne" (Home From the Will) — Drama (em cinemascópio e tecnicolor) com Robert Mitchun e Eleanor Parker. As 12 (somente no Metro Passeio), 14, 30, 17, 19,30 e 22 hs. Impróprio até 14 anos. Apresentação da MGM.

BRUNI (Flamengo) — "Tempestade" — Drama italiano produzido por Dino Delaurentis com Silvana Mangano, Van Heflin, Viveca Lindfors e Geoffrey Horne. Em cinemascópio e tecnicolor. As 14, 16,30, 19 e 21,30 horas. Impróprio até 14 anos. Apresentação da Paramount.

Alterações de programas devem ser feitas em cartas dirigidas à nossa redação Avenida Rio Branco, 25, sobreloja.

COLONIAL, PENHA e ORIENTE — "Samba em Brasília". Musical produzido por Watson Macedo com Eliana, Herval Rossano, Heloisa Helena e Nanci Vanderlei. Números musicais com Francisco Carlos e Odete Amaral. As 14, 16, 18, 20 e 22 horas. Apresentação da Cinedistri.

OPERA — "Europa de Noite" (Europe di Notte) — Passeio (em cinemascópio e côres) pelas principais boates da Europa. Atrações: Carmen Sevilla, Domenico Modugno, The Platters e as Rainhas do "Strip Tease". Direção de Alessandro Blasetti — às 14, 15,40, 17,20, 19, 20,40 e 22,20 horas. Impróprio até 18 anos. Apresentação Allied Artistas. Décima semana. Agora nas matinées, versão especial para crianças.

CINEAC TRIANON, MAUÁ e PARA TODOS — "Refúgio de Eva" — Rodado num campo nudista da França. As 14, 16, 18, 20 e 22 horas. Impróprio até 18 anos. Apresentação da Rio-Mar.

ROYAL, NACIONAL, RIO BRANCO, MEIER, REGENCIA E GUARACI — "Anjo Diabólico" (Zonga) — Drama mexicano (em cinemascópio e tecnicolor) com Vitor Junco. As 14, 16, 18, 20 e 22 horas. Impróprio até 14 anos. Apresentação da Pelmex.

ALVORADA (Cinema de Arte) — "Romeu e Julieta" — Drama inglês baseado na obra de William Shakespeare. Com Laurence Harvey e Susan Shentall. Grande Prêmio do Festival de Veneza. Dias úteis, às 16,30, 19 e 21,30 horas. Aos sábados, domingos e feriados, sessões também às 14 horas. Reapresentação da Rank.

ART PALACIO (Meier) — "A Desejada" (Rose Bernd) — Drama alemão com Maria Schell e Rat Vallone. As 14, 16, 18, 20 e 22 horas. Impróprio até 18 anos. Reapresentação da Art Films.

ART PALACIO (Copacabana), PLAZA, ASTORIA e ART PALACIO (Tijuca) — "A Doce Vida" (La Dolce Vita) — Produção de Frederico Fellini com Marcello Mastroianni, Anita Ekberg, Anouk Aimée e Magali Noel. Palma de Ouro no XIII Festival de Cannes. Horários especiais no Art Palacio, diariamente sessões às 15,30 e 20,30. Aos sábados, domingos e feriados, sessões também às 9,30 horas. No Plaza, diariamente às 12, 16 e 20 horas. No Astória, sessões às 16 e 20 hs. No Art Palácio (Tijuca) sessões às 15,30 e 20,30 horas. Impróprio até 18 anos. Apresentação da Art Films.

PALACIO, MADRID e ROXI — "A História de Ruth" (The Story of Ruth). — Drama (em cinemascópio e tecnicolor) com Viveca Lindfors e Jegg Morrow. As 14, 16,30, 19 e 21,30 horas. Impróprio até 10 anos. Apresentação da Fox.

S. LUIS — "Vera Cruz" (Vera Cruz) Western (em cinemascópio e tecnicolor) com Burt Lancaster e Gary Cooper. As 14, 16, 18, 20 e 22 hs. Impróprio até 14 anos. Reapresentação da United Artists.

REX, PRESIDENTE, RIAN, LEBLON, CARIOCA — "Terra Maravilhosa" (The Wonderful Country) — Drama (em tecnicolor) com Robert Mitchun e Julie London. As 14, 16, 18, 20 e 22 horas. Impróprio até 10 anos. Reapresentação da United Artists.

METRO (Copacabana) — "Ben-Hur" (Ben-Hur) — Épico (americano e em tecnicolor) com Charlton Heston e Jack Hawkins. Direção de William Wyler. Horários especiais: sessão noturna, de segunda a sábado, às 20 horas, domingos e feriados às 19,30 horas. Vesperais às 15 horas às quintas, sábados e às 14,30 aos domingos e feriados, pela manhã às quintas, sábados, domingos e feriados sessões às 9,30 horas. Censura livre. Apresentação da MGM.

ODEON, ALASKA e AMÉRICA — "As Aventuras de Robin Hood" (The Adventures of Robin Hood) — Aventuras (em tecnicolor) com Errol Flyn. As 14, 16, 18, 20 e 22 horas. Impróprio até 10 anos. Reapresentação da Warner Bros.

ESKYE (Tijuca) — "Matemática Zero, Amor Dez" — Comédia Nacional com Susana Freyre, Alberto Ruschel, Jaime Costa, Heloisa Helena e Agildo Ribeiro. As 14, 16, 18, 20 e 22 horas. Censura livre. Reapresentação da Pelmex.

COPACABANA e IMPERIO — "Amanhã Chorarás por Mim" (Morgen Wirst Du Um Mich Weinen) — Drama alemão com Sabine Bethmann e Joachin Hausur. As 14, 16, 18, 20 e 22 horas. Impróprio até 14 anos. Apresentação da Omeris. No programa, "Passarinho Apaixonado", desenho em côres.

CARUSO (Copacabana), AZTECA, FLORIDA, OLINDA, MASCOTE e ROSARIO — "O Imperador e a Padeira" (Die Deutsch meister) — Musical alemão em tecnicolor com Romy Schneider. As 14, 16, 18, 20 e 22 horas. Censura livre. Apresentação da Condor Filmes.

SÃO JOSÉ e FLUERATOP — "As Aventuras de Pedro Malasartes" — Comédia nacional com Mazzaropi e Geny Prado. As 14, 16, 18, 20 e 22 horas. Censura livre. Apresentação de Mazzaropi.

KILL E DUBLIN: MELHOR DUPLA PARA HOJE

Trabalhos-aprontos: corrida desta tarde

RIO —

Nestes últimos dias, a reportagem vem anotando trabalhos e aprontos dos animais inscritos na reunião desta tarde na Gávea.

Abaixo para um melhor estudo dos leitores, publicamos esta relação.

EXERCÍCIOS

Eis os trabalhos e aprontos de animais anotados na corrida de hoje no Hipódromo da Gávea.

1.º PÁREO

EUCLIDIA, 1200 em 82" suave.
QUIZANGA, 600 em 39" suave.
SAGESSE, 360 em 22" bem.
GRACIETTE, 600 em 38"2/5 suave.
MERIDIANA, 360 em 22"2/5 fácil.
GRILA, 1200 em 79"2/5 bem.

2.º PÁREO

BELLAMOUR, 1200 em 78" com sobras — 600 em 38"3/5 suave.
RUBI NEGRO, 600 em 38" fácil.
MAR VERMELHO, 1200 em .... 77"2/5 boa ação.
ZINGARO, 1200 em 79" bem — 600 em 38" fácil.
NATAL GRASS, 360 em 22 bem.
CURIOSO, 1200 em 76"2/5 boa ação.

3.º PÁREO

JAVANEZA, 1500 em 98" fácil — 800 em 51"2/5 fácil.
MY DOLL, 600 em 40" suave.
MY FAIR LADY, 600 em 37"... fácil.
CANOA, 600 em 37"2/5 fácil.
MISS FORTUNA, 1500 em 97"3/5 fácil.

4.º PÁREO

NARCISSUS, 700 em 49" suave.
TZARINA, 1300 em 88"3/5 suave — 700 em 43"2/5 fácil.
SWAMI, 600 em 37"2/5 fácil.
PEREGRINA, 1500 em 90" suave — 800 em 50"2/5 fácil.
VOLUNTARIOSO, 600 em 36"2/5 fácil.
MANO A MANO, 1400 em 88" fácil — 700 em 44" boa ação.
JACKMAR, 1400 em 91"2/5 fácil.

5.º PÁREO

DUBLIN, 1300 em 82"3/5 bom — 800 em 52" suave.
QUEJANDO, 1200 em 78" tocado — 700 em 47"2/5 fácil.
MARAJAN, 800 em 53" suave.
PHOEBUS, 700 em 50" suave.

6.º PÁREO

HURLINGHAM, 1500 em 96"4/5 tocado — 700 em 44"2/5 fácil.
PALOSPAVOS, 800 em 51" bem.
LICTOR, 700 em 44"2/5 fácil.
RISON, 1800 em 104" bem — 700 em 43"2/25 fácil.
DINHO, 1600 em 105"2/5 com sobras.
EXATO, 1600 em 106"2/5 boa ação — 800 em 50" bem.
MANHUSSU, 600 em 37"2/5 fácil.
BOB'S, 600 em 37"2/5 bem.

7.º PÁREO

FINELY, 600 em 37" fácil.
PEGGY, 1200 em 77"2/5 bem.
FLORAMOUR, 700 em 44"2/5 fácil.
ZALACA, 1200 em 78" com sobras — 700 em 44" fácil.
LA VIOLETERA, 1200 em 76" boa ação — 700 e m43" boa ação.
ANÁLIA, 700 em 45" fácil.
FUSCA, 1200 em 78" bem — 600 em 36"2/5 fácil.
PERDITA, 1200 em 82" fácil.
JONSIONA, 800 em 50" fácil.

8.º PÁREO

OUTONO, 600 em 40" suave.
BANDELLO, 1300 em 86" fácil — 600 em 38" fácil.
XIU, 1300 em 86" fácil — 800 em 38"2/5 fácil.
XEREM, 1300 em 83" bem — 600 em 36"2/5 fácil.
DISCO, 1300 em 88"2/5 fácil.
LAJÃO, 1300 em 85" fácil — 600 em 38" suave.
DARDOWELL, 360 em 23" fácil.
TRUE LOVE, 1400 em 92"4/5 fácil — 700 em 46"2/5 fácil.

Bento: M. Dilemma, ensaios e Rigoni

PÔRTO ALEGRE —

Para participar do Grande Prêmio "Bento Gonçalves", desembarcaram no Aeroporto Salgado Filho, os animais procedentes da Gávea e de Cidade Jardim. Major's Dilemma, Jocelyn, Gavroche, Heros, Arlecchino, Sisamo compõem a representação dos hipódromos do centro do país, que abrilhantará as festividades da maior prova do turfe gaúcho. Os animais fizeram boa viagem e já estão instalados nos "boxes" da Vila Hípica.

Vários pilotos e treinadores acompanharam seus pupilos às suas novas instalações. Entre os freios, D. P. Silva montará Jocelyn, J. G. Silva estará no dorso de Heros, Antônio Ricardo pilotará Arlecchino, Luís Rigoni montará Major's Dilemma, Pierre Vaz com Sisamo e J. Alves, Gavroche. O potro uruguaio Yaguari terá a condução do ginete Tolentino Espino. Entre os da casa não há alteração de montaria.

TRABALHOS

O cavalo Lord Chanel, um dos grandes cotados, trabalhou a distância de 1.938 metros (volta fechada) em 132", chegando com ação regular. Zago, também defensor de sêdas locais, percorreu a mesma distância em 129", com excelente ação, enquanto Montigo, companheiro de número de Lord Chanel, diminuiu para 128". Os animais de fora já vieram prontos, devendo realizar o derradeiro ensaio na manhã de sexta-feira.

FAVORITOS

De antemão podemos adiantar que Major's Dilemma é o franco favorito dos apostadores. Seguem-lhe na ordem de preferência: Sisamo, Arlecchino, Lord Chanel, Jocelyn, Heros, Gavroche, Guindo, Montigo, Yaguari e os outros em plano bastante inferior.

Além da enorme expectativa que cerca o "Bento", a presença de Luís Rigoni é a grande atração da jornada. O freio paranaense pilotará o franco favorito Major's Dilemma e deverá mostrar à platéia tôda sua enorme categoria já sobejamente conhecida de tôda a América Latina. — (Da Sucursal).

Lembretes

RIO —

1.º PÁREO

EUCLIDIA melhorou muito e agora já pode vencer.
QUIZANGA pode formar a "dobradinha" onze, por ex.

2.º PÁREO

BELLAMOUR vem de perder no "photochart" para Bongô. É a fôrça.
ZINGARA reaparece num páreo acessível. Pode ser.

3.º PÁREO

JAVANEZA pode ganhar agora. A turma está muito fraca.
PATSY é a maior rival da filha de Foxajax.

4.º PÁREO

PEREGRINA parece ser superior às rivais. Tem muita "chance".
TZARINA vai dar muito trabalho. Regula com Peregrina, sua maior rival.

5.º PÁREO

KILL apanhou um páreo à sua feição.
DUBLIN vai dar muito trabalho ao pupilo do "Zezeco".

6.º PÁREO

HURLINGHAM volta em turma camarada.
MANHUSSU melhorou muito e é sério rival agora.

7.º PÁREO

FINELY trabalhou bem outro dia e corresponderá plenamente. Cuidado!
ZALACA vem correndo pouco sem o Marchant. Diziam que esta era craque...

8.º PÁREO

OUTONO volta como "dono" absoluto do páreo.
XIU parece ser o principal "inimigo" do filho de Romney.

ESTREANTES DA SEMANA: CHANCES

RIO —

Eis as possibilidades dos debutantes anotados hoje e amanhã no Hipódromo da Gávea:

DINHO — Ganhador em Cidade Jardim, onde corria com Tirso, Frívolo, Impeto e etc. Na Gávea há dias mas nada vimos fazer.

ANAPOLIS — Reservada para o Stud, tem galopado bem, 1400 metros em 90", nesta semana.

AVARE — Irmão de Quichuá, Salerno, Arrebitado e Valencienne, estreando bem preparado com vários galopes, o último em 98"2/5 os 1500 metros.

SHIA — Irmão materno de Clarinda, Cimo e Orsega, com exercícios regulares. Passou os 1200 em 78", com ótima ação.

MAR VERMELHO — Irmão materno de Poudre, tendo passado os 1200 metros em 77"2/5. Pode ganhar na semana.

FIORELLINA — Veio pronta de Cidade Jardim, onde correu 9 vêzes, ganhando 3 e obtendo 6 colocações. Última vitória em 1500 na grama, 80"2/5 sôbre Luna Plena, Daimbé, Alga.

Nossos informes para hoje

1.º PÁREO — 1.200 METROS — CR$ 120.000,00 — ÀS 14,00 HORAS — RECORDE: 73"1/5, L'AMIRAL E ZUZUCA

Animais — Jóqueis — Pêso	Possibilidades	Treinadores	Performances	Tempo
1—1 Euclidia, J. Silva 56	Perdeu uma carreira sem nome.	W. Sousa	3º de Espanhola — Fogosa	1.400 90" AL
2 Quizanga, J. Tinoco 56	Levada de barbada e fracassou.	G. Ferreira	3º de Espanhola — Fogosa	1.400 90" AL
2—3 Fogosa, M. Silva 56	Volta à areia com muita chance.	A. Morales	5º de Kochana — Eva Choice	1.400 86"2/5 GL
4 Sagesse, I. Sousa 56	Não acreditamos ainda.	A. Morales	Uº de Questa — Gondole	1.000 60"2/5 GL
3—5 Eva Choise, J. Carlindo 56	Dificilmente perderá. Tinindo.	F. Schneider	2º de Kochana — Meridiana	1.400 86"2/. GL
6 Graciette, A. Barroso 56	Foi prejudicada na última.	W. Ferreira	7º de Yauine — Meridiana	1.000 64" AP
4—7 Meridiana, A. Santos 56	Parece gostar da grama. Há fé.	C. Tourinho	3º de Kochana — Eva Choice	1.400 86"2/5 GL
8 Grilla, A. G. Silva 56	Diminuindo a distância. Olho!	J. S. Silva	6º de Espanhola — Fogosa	1.400 90" AL

Nossa indicação — EVA CHOICE — **Adversária — EUCLIDIA** — **Bom azar — GRACIETE**

2.º PÁREO — 1.200 METROS — C$ 120.000,00 — ÀS 14,30 HORAS — RECORDE: 73"1/5, L'AMIRAL E ZUZUCA

Animais — Jóqueis — Pêso	Possibilidades	Treinadores	Performances	Tempo
1—1 Bellamour, P. Fontoura 56	Não deve perder agora. Fôrça.	M. Araújo	2º de Bongo — Jonfiel	1.400 88"2/5 AL
2 Monteimperial, I. Sousa 56	Volta uma pintura e conta ganhar.	R. Carrapito	12º de Baalbek — Foguete	1.000 64"3/5 AP
2—3 Rubi, J. Portilho 56	Bem no percurso. Um dos prováveis.	B. Carvalho	2º de Fascal — N. Grass	1.000 63"3/5 AP
4 Mar Vermelho, J. Silva 56	Deverá aguardar melhores dias.	W. Sousa	Estreante.	— —
3—5 Zingaro, M. Silva 56	Descansou e volta firme.	O. Serra	7º de Figaro — G. Fellow	1.200 75" AL
6 Espanhol, A. Santos 56	Muito irregular. Há fé.	F. Schneider	6º de Bongo — Bellamour	1.400 88"2/5 AL
4—7 Natal Grass, J. Marchant 56	Uma das fôrças. Pule boa.	C. Gomes	3º de Fascal — Rio Negro	1.000 63"3/5 AP
8 Curioso, J. Carlindo 56	Agora em pista leve há fé.	R. Silva	4º de Fascal — Rio Negro	1.000 63"3/5 AP

Nossa indicação — BELLAMOUR — **Adversário — MONTEIMPERIAL** — **Bom azar — ZINGARO**

3.º PÁREO — 1.500 METROS — CR$ 120.000,00 — ÀS 15,00 HORAS — RECORDE: 91"4/5, TIRAFOGO

Animais — Jóqueis — Pêso	Possibilidades	Treinadores	Performances	Tempo
1—1 Javaneza, J. Marchant 54	É a fôrça do páreo. Gostamos.	L. Tripodi	2º de Tzarina — Claro de Luna	1.600 96"1/5 GL
2—2 My Doll, A. Barroso 53	Carreira mais dura agora.	R. Silva	2º de Paddy — Florabella	1.500 93"2/5 AL
3—3 Patsy, M. Silva 53	Não fêz nada. Logo...	L. Ferreira	4º de Paddy — My Doll	1.500 93"2/5 AL
4 My Fair Lady, A. Santos 54	O páreo duro. Não cremos.	F. Schneider	2º de Xêta — Juju	1.800 118" GL
4—5 Canoa, U. Cunha 53	Anda tinindo e pode ganhar.	R. Morgado	1º de Ponta Negra — Finely	1.400 85"3/5 GL
6 Miss Fortuna, J. Portilho 58	Melhora agora na pista leve.	G. Ferreira	5º de My Doll — Paddy	1.400 89"2/5 AP

Nossa indicação — JAVANEZA — **Adversária — MY DOLL** — **Bom azar — MISS FORTUNA**

4.º PÁREO — 1.400 METROS — CR$ 120.000,00 — ÀS 15;30 HORAS — RECORDE: 82"2/5, TZARINA — (GRAMA)

Animais — Jóqueis — Pêso	Possibilidades	Treinadores	Performances	Tempo
1—1 Narcissus, C. Dias 61	Anda tinindo. Uma das fôrças.	J. Lourenço Fº	3º de Lohengrin — Endymion	2.400 148" GL
2 Ranai, J. Tinoco 50	Nada tem feito. Difícil.	G. Feijó	5º de Frontenac — Tender	2.000 123"3/5 GL
2—3 Tzarina, M. Silva 61	Apesar de "velhinha" é rival.	E. Freitas	1º de Javaneza — Claro de Luna	1.600 96"1/5 GL
" Swami, A. Santos 50	Bom auxílio. Tem chance.	E. Freitas	Uº de Mano a Mano — Tender	1.500 89"4/5 GL
3—4 Peregrina, J. Marchant 60	Nossa preferida. Barbada.	P. Morgado	1º de Kanagava — Paria	1.400 86"3/5 AL
5 Voluntarioso, I. Santos 50	Corre bem na grama, mas...	J. Coutinho	9º de Ciúme — Jean Claude	1.500 94" GM
4—6 Mano a Mano, A. Cardoso .. 56	Um dos prováveis. Muita chance.	A. Morales	Uº de Hisna — Afortunado	2.400 155"1/4 AP
" Jackmar, U. Cunha 51	Excelente ajuda na grama.	A. Morales	9º de Mano a Mano — Tender	1.500 89"4/5 GL

Nossa indicação — TZARINA — **Adversária — PEREGRINA** — **Bom azar — NARCISUS**

5.º PÁREO — 1.600 METROS — CR$ 100.000,00 — ÀS 16,00 HORAS — RECORDE: 94"3/5, GARÇA — (GRAMA)

Animais — Jóqueis — Pêso	Possibilidades	Treinadores	Performances	Tempo
1—1 Kill, M. Silva 57	Ficou na vez. É fôrça.	J. Lourenço Fº	3º de Zumbo — Labor	2.000 124"1/5 GL
2—2 Dublin, J. Marchant 57	Bem na distância. Rival.	W. Aliano	3º de L. Diamante — Exaltado	1.300 82"3/5 AP
3 Quejando, J. Quintanilha 57	Muito percurso, mas anda bem	A. Araújo	6º de Mar do Norte — Hurlinghan	1.500 91"4/5 GL
3—4 Marajan, J. Martins 57	Vai dar muito trabalho. Placê	J. Perez	5º de Zumbo — Labor	2.000 124"1/5 GL
5 Sapo, I. Pinheiro 57	Só como surprêsa. Difícil.	J. Silva	9º de Zumbo — Labor	2.000 124"1/4 GL
4—6 Phoebus, A. Barroso 57	Não acreditamos aqui.	C. Sousa	1º de F. Jet — M. Money	1.300 83"1/5 AL
7 Bronzeado, A. Leite 57	Muito percurso ainda.	A. Cardoso	Uº de Zumbo — Labor	2.000 124"1/5 GL

Nossa indicação — KILL — **Adversário — DUBLIN** — **Bom azar — PHOEBUS**

6.º PÁREO — 1.600 METROS — CR$ 100.000,00 — ÀS 16,30 HORAS — RECORDE: 94"3/5, GARÇA — (G) — (BETTING)

Animais — Jóqueis — Pêso	Possibilidades	Treinadores	Performances	Tempo
1—1 Hurlingham, A. Olivares 57	Dificilmente perderá. Fôrça.	A. Morales	2º de Mar do Norte — Lictor	1.500 91"4/5 GL
2 Palospavos, M. Silva 57	Não está no páreo.	A. Feijó	10º de L. Diamante — Exaltado	1.300 82"3/5 AP
2—3 Lictor, J. Marchant 57	Não valeu sua última corrida.	J. Perez	8º de Zumbo — Labor	2.000 123"1/5 GL
4 Rison, J. Negreló 57	Bem na pista de grama.	M. Sousa	8º de Don Alexandre — Esteio	1.300 81"3/5 AL
3—5 Dinho, J. Carlindo 57	Estreante e com muita chance.	A. Wolff	5º de Frivolo — Vigo	1.800 119"3/5 AL
6 Exato, D. Moreira 57	Não acreditamos.	B. Carvalho	10º de F. Jealous — Tio Godoy	1.600 104"3/5 AP
4—7 Manhussu, J. Silva 57	Prefere pista de areia pesada.	D. Ferreira	4º de L. Diamante — Exaltado	1.300 82"3/5 AP
8 Bob's (ex-Engeitado), J. Marti. 57	Mudou de nome e cuidado!!!	M. Mendonça	10º de Zumbo — Labor	2.000 123"1/5 GL

Nossa indicação — HURLINPHAN — **Adversário — LICTOR** — **Bom azar — RISON**

7.º PÁREO — 1.200 METROS — CR$ 100.000,00 — ÀS 17,05 HORAS — RECORDE: 70"4/5, CLAUSTRO — (G) — (BETTING)

Animais — Jóqueis — Pêso	Possibilidades	Treinadores	Performances	Tempo
1—1 Finely, J. Silva 57	Bem no percurso. Anda tinindo.	D. Ferreira	3º de Canoa — Ponta Negra	1.400 88"3/5 AL
2 Peggy, J. Quintanilha 57	Corre muito na grama.	W. Sousa	Uº de Praça Onze — Canoa	1.300 78"3/5 GM
2—3 Floramour, I. Sousa 57	Nossa favorita, agora, na relva.	A. Barbosa	5º de Canoa — Ponta Negra	1.400 88"3/5 AL
4 Vivência, M. Silva 57	Volta com algumas pretensões.	E. Freitas	Uº de Canoa — Ponta Negra	1.400 88"3/5 AL
3—5 Zalaca, A. Marçal 57	Outra candidata de respeito.	L. Ferreira	7º de Vendange — Canoa	1.200 71"4/5 GL
6 La Violetera (ex-Safiresa), F.C. 57	Forçando turma. Difícil.	A. Araújo	Uº de Viçosa — Lelle	1.400 91"3/5 GM
7 Anália, J. Portilho 57	Não gostamos, pelo que correu.	P. Morgado	7º de Canoa — Ponta Negra	1.400 88"3/5 AL
4—8 Fusca, J. Negrello 57	Grande rival. Placê certo.	E. Coutinho	1º de Apollonia — Zuca	1.600 98"2/5 GL
9 Perdita, A. Barroso 53	Bem na distância. Pule alta.	G. Ferreira	3º de Passion — Apollonia	1.300 84"3/5 AP
10 Jonsiona, A. G. Silva 57	Ligeira e aqui é difícil.	W. Costa	12º de Canoa — Ponta Negra	1.400 88"3/5 AL

Nossa indicação — FLORAMOUR — **Adversária — FINELY** — **Bom azar — ZALACA**

8.º PÁREO — 1.300 METROS — CR$ 80.000,00 — ÀS 17,40 HORAS — RECORDE: 79"2/5, FARINELLI — (BETTING)

Animais — Jóqueis — Pêso	Possibilidades	Treinadores	Performances	Tempo
1—1 Outono, J. Marchant 54	Agora na areia é barbada.	J. Morgado	4º de Dardowell — Cibi	1.400 84"1/5 GL
2 Bandello, D. Moreira 54	Muito perigoso agora. Olho!	G. Feijó	4º de Xenxém — L. Prince	1.800 115"3/5 AP
3 Destemido, Não correrá 54	Não correrá.	J. Vasconcelos	14º de L. Caron — Antártico	1.500 93"3/5 AL
2—4 Xiú, J. Silva 56	Esperam ganhar e tem chance.	M. Almeida	4º de L. Caron — Bandello	1.600 99"3/5 AL
" Xerém, A. Santos 52	Bom auxílio. Anda bem.	C. Cabral	5º de Dossier — Tio Paulo	1.300 78" GL
5 Ulano, F. Maia 56	Não está no fáreo.	B. Ribeiro	3º de S. Emilion — Decurião	1.500 81"3/5 AL
3—6 Disco, A. Barroso 56	Bem no percurso. Rival.	C. Pereira	5º de Dirigível — Agio	1.300 80"2/5 AL
7 Tio Paulo, J. Portilho 56	Corre muito na areia. Olho!	B. Carvalho	5º de Dardowell — Cibi	1.400 84"1/5 GL
8 Lajão, L. Santos 56	Há fé e a pule é alta.	M. Mendes	6º de L. Caron — Bandello	1.600 99"3/5 AL
4—9 Dardowell, M. Silva 56	Pode repetir. Inimigo.	P. Morgado	1º de Cibi — Bilac	1.400 94"1/5 GL
10 Bilac, C. Dias 54	Excelente placê.	W. Costa	3º de Dardowell — Cibi	1.400 94"1/5 GL
" True Love, A. G. Silva 52	Bom auxílio.	W. Costa	10º de Ottoman — L. Caron	-.600 103"3/5 AL

Nossa indicação — BANDELO — **Adversário — DARDOWELL** — **Bom azar — OUTONO**

Montarias de amanhã e corrida de 5a. feira

CORRIDA DE AMANHÃ

RIO —

1.º Páreo - Às 14.00 - 1.500 metros
Cr$ 120.000,00

		ks
1—1	Nova Serra, J. Portilho	56
2—2	Lonely, U. Cunha	56
3—3	Anápolis, M. Silva	56
4	Jane Eyre, J. Tinoco	56
4—5	Nangate, J. Negreló	56
6	Flora Aranha, I. Sousa	56

2.º Páreo - Às 14,30 - 1.500 metros
Cr$ 120.000,00

		ks
1—1	Abril, G. Queiroz	56
2—2	Clireiro, E. Castillo	56
3	Alfarrábio, J. A. Silva	56
3—4	Clino, J. Portilho	56
4—6	Avaré, M. Silva	56
7	Shia, J. Silva	56

3.º Páreo - Às 15.00 - 1.400 metros
Cr$ 120.000,00

		ks
1—1	Amim, A. Santos	56
2—2	Nectar Dourado, U. Cunha	56
3	Foguete, J. Corrêa	56
3—4	Bel Ami, J. Marchant	56
5	Cervo, A. G. Silva	56
4—6	Shino, M. Silva	56
"	Baurú, J. Portilho	56

4.º Páreo - Às 15,30 - 1.600 metros
Cr$ 100.000,00

		ks
1—1	Apollonia, J. Portilho	57
2	Zuminga, I. Sousa	57
2—3	Zumbaia, M. Silva	57
4	Zuca, J. Corrêa	57
3—5	Kalinga, D. Moreira	57
6	Vandale, U. Cunha	57
4—7	Brisamar, J. Carlindo	57
8	Inês, J. Santos	57
9	Náu, J. Marchant	57

5.º Páreo - Às 16.00 - 2.000 metros (Prêmio Jockey Club Del Peru) - Cr$ 200.000,00

		ks
1—1	Zoada, J. Marchant	59
2	Patsy, Não correrá	59
2—3	Arge, J. Ramos	56
4	Ellen Choice, M. Silva	57
3—5	Zariba, E. Castillo	61
6	Clicê, J. Negreló	58
4—7	Fiorellina, L. Diaz	59
"	Fascinante, A. Bolino	56

6.º Páreo - Às 16,30 - 1.400 metros
Cr$ 120.000,00 - (Betting)

		ks
1—1	Althéa, M. Silva	56
2	Guerilla, J. Tinoco	56
2—3	Antora, A. Santos	56
4	Espanhola, L. Santos	56
3—5	Olgia, Não correrá	56
6	Fair Kindness, I. Sousa	56
7	Lady Champagne, J. Corrêa	56
4—8	Fateixa, U. Cunha	56
9	Fair Kitten, P. Fontoura	56
10	Lever, A. Barroso	56

7.º Páreo - Às 17,05 - 1.600 metros
Cr$ 80.000,00 - (Betting)

		ks
1—1	Rebate, I. Sousa	58
2	Ukase, M. Silva	58
3	Rio Tocantins, P. Lima	56
2—4	Obediente, J. Santos	60
5	Devoto, J. Carlindo	54
6	Divinum, Não correrá	54
3—7	Versátil, J. Martins	58
"	Volátil, J. Negreló	54
8	Canzoniere, J. Marchant	58
9	Safari, F. Maia	56
4-10	Ranieri, D. Moreno	56
11	Xanto, J. Corrêa	60
12	Savage, U. Cunha	54
13	Garganta, G. Mondonça	56

8.º Páreo - Às 17.40 - 1.200 metros
Cr$ 100.000,00 - (Betting)

		ks
1—1	Monje Branco, J. Carlindo	57
2	Bom de Bico, J. Corrêa	57
3	Vagalume, P. Lima	57
2—4	Az das Pistas, Não correrá	57
5	Czar, Não correrá	57
6	Quejando, Não correrá	57
3—7	Paissandu, A. Barroso	57
8	Pic-Nic, A. Santos	57
9	Zepelin A. M. Caminha	57
4-10	Vietnan, M. Silva	57
11	Don Alexandre, I. Sousa	57
"	Dinho, Não correrá	53

CORRIDA DE 5.ª FEIRA

RIO —

1º Páreo — Às 14 hs — 1.400 metros
Cr$ 60.000,00

		Ks
1—1	Karvand	56
2	Titânico	60
2—3	Fan	60
4	Hesitante	58
3—5	Bolzano	58
6	Tio Ernesto	56
7	Lo Schiavo	50
4—8	Don Ramirez	56
9	Sea Mew	58
"	Typhoon's Daughter	56

2º Páreo — Às 14,30 — 1.500 metros
Cr$ 120.000,00,

		Ks
1—1	Ararigbora	56
2—2	Alpes	56
"	Albany	54
3—3	Barbara	54
4	Foguete	52
4—5	Ghosty Wind	56
6	Glad Girl	54

3º Páreo — Às 15 hs — 1.400 metros
Cr$ 80.000,00

		Ks
1—1	Amoureuse	50
2	Carinhosa	54
2—3	Bôca Rica	56
4	Catalã	56
3—5	Octavia	56
6	Garota	56
4—7	Eagless	50
"	Recanta	56

4º Páreo — Às 15,30 — 1.500 metros
Cr$ 60.000,00

		Ks
1—1	Bicão	50
2—2	Ciúme	50
3	Bon Soir	50
3—4	Ile de France	54
5	Alambre	50
4—6	Ajax	50
"	Indian Flower	48

5º Páreo — Às 16 hs — 1.400 metros
Cr$ 60.000,00

		Ks
1—1	Troxeba	52
2	Campi	52
2—3	Belphegor	56
4	Guarda	54
3—5	Faveiro	58
6	Manead̃or	60
4—7	Diabo Louro	60
"	Parnahyba	56

6º Páreo — Às 16,30 — 1.400 metros
Cr$ 60.000,00 (Betting)

		Ks
1—1	Julinha	58
2	Beiçudinha	54
2—3	Gualisca	54
4	Bailrina	56
3—5	Meliana	54
6	Vovó Benedita	52
4—7	Rose Reine	60
8	Greiúna	56

7º Páreo — Às 17,05 — 1.200 metros
Cr$ 100.000,00 (Betting)

		Ks
1—1	Fair Jet	57
2	Quineaju	57
2—3	Mister Money	57
4	Zito	57
"	Jontormal	57
3—5	Vila Real	57
6	Ivanil	57
7	Poncho Negro	57
4—8	Gelboe	57
9	Tenace	57
"	Mongno	57

8º Páreo — Às 17,40 — 1.300 metros
Cr$ 100.000,00 (Betting)

		Ks
1—1	Exaltado	57
"	Manhussu	57
2—2	Medlar	57
3	Quejando	57
4	Rey Mago	57
3—5	Dublin	57
6	Frappant	57
7	Vovô Américo	57
4—8	Esteio	57
9	Pampeiro	57
10	Don Metralha	67

MONTARIAS DE 3.ª FEIRA NA GÁVEA

RIO —

1.º Páreo - Às 14,00 - 1.200 metros
Cr$ 80.000,0 - Areia

		ks
1—1	Dudka, A. Olivares	58
"	Shashala, M. Silva	56
2—2	Montegê, A. Barroso	60
3	Magda, R. Penido	54
3—4	Katuska, C. Carvalho	58
5	Agartha, L. Silva	54
6	Teteca, J. Barros	54
4—7	Domani, F. Maia	54
8	Vespertina, P. Lima	54
"	Garota, F. Conceição	50

2.º Páreo - Às 14,30 - 1.300 metros
Cr$ 60.000,00

		ks
1—1	Veneta, P. Lima	58
2	Atafona, B. Alves	54
2—3	Vergonha, A. Santos	52
4	Miss Grillo, A. Bolino	54
3—5	British Fury, J. Santos	60
"	Carola, J. Corrêa	52
6	Atália, A. G. Silva	52
4—7	Roial Lady, J. Portilho	54
8	Sea Venon, F. Maia	58
"	Typhoon's Daughter, A. Barroso	50

3.º Páreo - Às 15.00 - 1.400 metros
Cr$ 80.000,00

		ks
1—1	Montegrande, A. Bolino	50
2	Baracchine, E. Castillo	56
3	Tic Ernesto, J. Negreló	56
2—4	Jealous, A. Barroso	50
5	Cygnus, J. Santos	56
6	Don Plinio, A. Brito	56
3—7	Tio Rainha, Excluido	56
8	Tunquelen, F. Maia	50
9	Elsener, M. Silva	56
"	Match, J. Portilho	56
4-10	Rififi, P. Fontoura	56
11	Rio Mississipe, P. Lima	56
12	Don Alex, Não Correrá	50
"	Lo Schiavo, F. Conceição	50

4.º Páreo - Às 15,30 - 1.200 metros
Cr$ 120.000,00 - (15 de Novembro)

		ks
1—1	Venice, M. Silva	57
2	Malta, A. Ricardo	57
3	Copeira, A. Ramos	57
2—4	Icangá, J. Martins	57
5	Mi Noche, P. Lima	57
6	Xalera, A. Santos	57
3—7	Le Cloche, N. S. Pereira	57
8	Ully A. Barroso	57
9	Pena Branca, S. Reis	57
4-10	Marinha, J. Marchant	57
11	Mansão, J. Negreló	57
"	Moss Rose, A. M. Caminha	57

5.º Páreo - Às 16,00 - 2.000 metros (Grande Prêmio Frederico Lundgren) - Clássico - Cr$ 300.000,00

		ks
1—1	Zangado, E. Castillo	60
2—2	Van Dick, J. Marchant	60
"	Ali Babá, M. Silva	54
3—3	Fuji-Yama, J. G. Silva	54
4	Lord Vermouth, D. Mor.	57
4—5	Zarza, A. Santos	58
"	Anil, J. Silva	54

5.º Páreo - Às 16,30 - 1.300 metros
Cr$ 60.000,00 - (Betting)

		ks
1—1	Mister Joe, F. Maia	52
2	Chateau Laurier L. Santos	50
3	Cachito, P. Lima	56
2—4	Vingo, J. Corrêa	56
5	Jaracatiá, A. G. Silva	56
6	Korovin, J. Marchant	56
3—7	Jambegê, N. S Pereira	60
8	Vicio, A. Santos	54
9	Kaichek, N. Correrá	52
4-10	Fan, N. Correrá	50
11	Califo, A. Barroso	56
12	Gandulo, J. Baffica	56

7.º Páreo - Às 17,35 - 1.200 metros
Cr$ 80.000,00 - (Betting) - Areia

		ks
1—1	Gorgorano, M. Silva	54
2	Explosivo, L. Silva	56
3	Sake, J. Tinoco	54
2—4	Endiablé, F. Conceição	54
5	Mitsouko, L. Santos	58
6	Camelô, R. Penido	54
3—7	Don Mauricio, A. M. Cam.	58
8	King Rao, N. Correrá	56
9	Kâmias, A. Ramos	56
4-10	Xiba, J. Corrêa	54
11	Poeta Negro, F. Maia	54
12	Jimbo, D. Azeredo	54

8.º Páreo - Às 17.40 - 1.300 metros
Cr$ 100.000,00 - (Betting) - Areia

		ks
1—1	Imbuida, P. Lima	57
2	Miss Boneca, J.G. Silva	57
3	Inês, J. Santos	57
2—4	Vista Alegre, D. Moreira	57
5	Changuita, J. Corrêa	57
"	Medinilla, P. Fontoura	57
3—6	Iole, F. Maia	57
7	La Violera, (*) A. Barroso	57
"	Estância, R. Penido	57
4—8	Pitanga, M. Silva	57
"	Fauvette, A Bolino	57
9	Pristina, A. Ricardo	57
10	Qualquer, A. M. Caminha	56

(*) ex-Satiresa

Pilotado de Bequinho rende mais no bridão

RIO —

Os parelheiros Kill e Dublin deverão formar uma das duplas mais prováveis do programa desta tarde no Hipódromo da Gávea: a doze do quinto páreo.

Apesar de haver produzido um bom trabalho de 97" para a distância de 1.500 metros o cavalo Dublin terá que correr muito para derrotar o adversário Kill, cujo rendimento no regime do bridão melhora sensivelmente.

"TININDO"

O pilotado de Manoel Silva vem correndo regularmente bem, no freio, agradecendo a boa forma que ostenta presentemente e desta feita talvez produza o suficiente para obter a sua segunda vitória, uma vez que atuará no regime a que melhor se adapta. Dublin é o principal adversário de Kill e dos demais, apenas Phoebus aparece com alguma "chance". Êste filho de Honey Girl venceu a puro galope por ocasião de sua estréia, todavia, a turma agora ficou mais forte. Por outro lado, Phoebus ainda não atuou na raia de grama, sendo, portanto, uma incógnita a sua adaptação a êste tipo de pista. Quejando, Marajan, Sapo e Bronzeado nada vêm produzindo de útil, razão pela qual estão fora de cogitações, ao passo que Dublin e Kill se destacam amplamente do lote.

O Diário Carioca APONTA

RIO —

Páreos	Duplas
1.º — Eva Choice — Euclídia — Graciete ..	13
2.º — Bellamour — Monteimperial — Zingaro	11
3.º — Javaneza — My Doll — Miss Fortuna ..	12
4.º — Tzarina — Peregrina — Narcissus	23
5.º — Kill — Dublin — Phoebus	12
6.º — Hurlighan — Lictor — Rison	12
7.º — Floramour — Finely — Zalaca	12
8.º — Bandelo — Dardowel — Outono	14

Zoada aprontou bem: 800 metros em 50"

RIO —

Preparando-se para o clássico de amanhã na Gávea, a égua Zoada deixou boa impressão no seu apronto da manhã de ontem.

Marcou 50" para os 800 metros na pista de areia com ação sugestiva nos metros finais.

OUTRAS MARCAS

Eis as demais marcas anotadas pela reportagem na manhã de ontem na Gávea em pista de areia leve.

1.º PÁREO

NOVA SERRA, J. Portilho, 800 em 49"3/5.
LONELY, U. Cunha, 600 em 37".
ANAPOLIS, M. Silva, 600 em 35" (R. O.).
NANGATE, J. Negrelló, 800 em 36"2/5.

2.º PÁREO

OLIREIRO, E. Castillo, 700 em 44".
ALFARRÁBIO, J. A. Silva, 700 em 45"2/5.
CLINO, J. Portilho, 700 em 43".
FOG, J. Tinoco, 800 em 48"4/5 (grama).
AVARÉ, M. Silva, 800 em 48"4/5 (R. O.).

3.º PÁREO

AMIM, A. Santos, 360 em 22"2/5.
FOGUETE, J. Corrêa, 700 em 42".
BEL AMI, J. Marchant, 800 em 49"2/5 (grama).
CERVO, A. G. Silva, 600 em 37".
SHINO, M. Silva, 800 em 51"2/5.
BAURÚ, J. Portilho, 600 em .... 37"3/5.

4.º PÁREO

APOLLONIA, J. Portilho, 800 em 40".
ZUNINGA, I. Souza, 600 em .. 36"2/5.
ZUMBAIA, M. Silva, 800 em 51".
ZUCA, J. Corrêa, 800 em 51".
KALINGA, D. Moreira, 800 em 51".
VANDALE, U. Cunha, 800 em 52".
BRISAMAR, J. Carlindo, 800 em 49".
NÁU, J. Marchant, 800 em 52".

5.º PÁREO

Prêmio "Jockey Club Del Peru"
ZOADA, J. Marchant, 800 em 50".
ARGE, W. Oliveira, 800 em 50".
ELIEN CHOICE, M. Silva ,800 em 50".
ZARIBA, E. Castillo, 800 em .. 50"2/5.
CLICÊ, J. Negrelló, 800 em 50".
FIORELLINA, L. Diaz, 800 em 36" na grama.
FASCINANTE, A. Bolino, 600 em 37"2/5.

6.º PÁREO

ALTHÉA, M. Silva, 700 em 43"2/5.
ANFORA, A. Santos, 700 em 43".
FAIR KINDNESS, I. Souza, 600 em 38".
LADY CHAMPAGNE, J. Corrêa, 600 em 35"2/5.
FATEIXA, U. Cunha, 700 em 43".
FAIR KITTEN, P. Fontoura, 700 em 44".
LEVER, A. Barroso, 360 em 22".

7.º PÁREO

UKASE, M. Silva, 800 em 50".
RIO TOCANTINS, P. Lima, 700 em 44"2/5.
DEVOTO, J. Carlindo, 800 em 52".
RANIERI, D. Moreno, 600 em 37".
XANTO, J. Corrêa, 800 em 51".
SAVAGE, U. Cunha, 800 em 51".

8.º PÁREO

VAGALUME, P. Lima, 600 em 36".
PAISSANDÚ, A. Barroso, 700 em 43".
PIC-NIC, A. Santos, 600 em 37".
ZEPELIN, A. M. Caminha, 600 em 37"2/5.
VIETNAN, M. Silva, 360 em .. 23"2/5.

APITADORES ARTICULAM GREVE

VITÓRIA, 11 —

Os apitadores capixabas, estão articulando um movimento, pedindo licença coletiva, a fim de não dirigirem os jogos restantes do certame da cidade. Essa medida foi tomada, em virtude da escolha de juizes cariocas para a direção dos encontros anteriores, colocando-os em situação inferior, uma vez que mesmo um jôgo sem expressão, como foi o caso de Jabaquara x Vale do Rio Dôce, no último domingo, teve o carioca José Monteiro, a orientá-lo. Alegam os mediadores capixabas, que possuem diploma em curso dirigido pelo sr. Antônio Viug (SP-DC)

MONTARIAS DE AMANHÃ EM CAMPOS

CAMPOS —

Eis as montarias oficiais de amanhã no Hipódromo Lineu de Paula Machado:

1º Páreo — 1.000 metros — Às 13,30
Cr$ 11.000,00

		Ks
1—1	Don Grael, G. Gomes	52
2	Juciry, A Pinheiro	52
2—3	Hurok, B. Santos	55
"	Corsário, S. Guedes	49
3—4	Alarido, R. Cândido	51
5	Vovô Antônio, L. Vand.	52
4—6	Kátia, C. Silva	47
"	Lord Mahal, J. Diniz	50
7	Malandro, F. P. Filho	47

2º Páreo — 1.000 metros — Às 14,05
Cr$ 12.000,00

		Ks
1—1	Tanguá, E. Paula	56
2—2	Kosow, G. Gomes	53
3—3	K. do Sul, L. Vanderlei	54
4	Jacaré, J. Diniz	56
4—5	Forum, B. Santos	37
"	Brother, S. Guedes	54

3º Páreo — 1.300 metros — Às 14,50
Cr$ 13.000,00

		Ks
1—1	Florisa, B. Santos	53
2—2	Nanette, E. Paula	51
3	Bola Sportsman, R. Cãnd.	50
3—4	Chimarrão, F P. Filho	50
5	Teiró, A. Pinheiro	52
4—6	Nortista, E. Furquim	54
7	Hermito, S. Guedes	56

4º Páreo — 1.600 metros — Às 15,35
Cr$ 16.000,00

		Ks
1—1	Rádio Globo, B. Santos	51
2—2	Ulano, J. Diniz	56
3—3	Jolly Glox, S. Guedes	52
4—4	Don Leivas, G. Gomes	54
"	Petra, A. Gomes	52
"	Glória Carioca, E. Paula	56

5º Páreo — 1.300 metros — Às 16,20
Cr$ 15.000,00

		Ks
1—1	Engano, E. Paula	53
2—2	Chileno, S Guedes	50
3—3	Melusina, B. Santos	53
4	Pernambuco, G. Gomes	51
4—5	Tower, E. Furquim	52
6	Bantam, F. P. Filho	49

6º Páreo — 1.00 metros — Às 17,00
Cr$ 18.000,00

		Ks
1—1	Saint Emilion, G. Gomes	54
2—2	Vergarito E. Paula	54
3—3	Nespael, B. Santos	53
4—4	Safari, J. Diniz	54

7º Páreo — 1.000 metros — Às 17,55
Cr$ 12.000,00

		Ks
1—1	Clavel, A. Pinheiro	55
"	Meridional, E. Paula	53
2—2	Damar, B Santos	52
3	Saudosa, J Neto	52
3—4	Colaço, G Mendes	55
5	High Society L. Vanderlei	54
"	Tailam, G. Gomes	52
4—6	Mandriña, A. Gomes	54
7	Malva Louca, S. Guedes	54
"	Caçadora, E. Furquim	52

BETTING-DUPLO E CONCURSO, ACUMULADOS

Cr$ 679.508,00 — Cr$ 672.112,00

Estão acumulados: para a reunião de hoje, dia 12, o Betting-Duplo, na importância de Cr$ 679.508,00 e para a de amanhã, dia 13, o Concurso de 7 (sete) pontos, na importância de Cr$ 672.112,00.

61 DEPENDÊNCIAS EM 55 CIDADES
Banco Mercantil de Minas Gerais S.A.
Nossos endereços nesta Capital: Rua do Ouvidor, 75
Av. N. Sra. de Copacabana, 479/A — Rua Conde de Bonfim, 510/A

U.R.S.S. a um passo do título masculino

Flamengo fora do Río-São Paulo

RIO —

O Flamengo é, até agora, o segundo colocado nas arrecadações do campeonato carioca. Supera-o apenas o Vasco. Portanto, é a idéia que ocorre, o Flamengo tem sua participação no Rio-São Paulo garantida.

Aí é que está o busilis: não tem não; ao contrário, o Flamengo está a um passo de ser afastado do Rio-São Paulo, de que nunca antes estêve ausente.

O Flamengo já disputou três clássicos no returno, se assim podemos chamar os jogos em que enfrentou o Bangu, o América e o Botafogo. Dos jogos que dão renda, resta-lhe disputar apenas o Fla x Flu e, finalmente, enfrentar o Vasco.

Com tudo isso, êle consegue apenas uma vantagem de perto de Cr$ 3 milhões, no bruto das arrecadações, sôbre o Fluminense e o Botafogo.

O Vasco, até agora, não enfrentou nenhum grande, e sua torcida ainda espera uma reabilitação. O Vasco, portanto, deverá manter sua ótima colocação nas bilheterias.

O Fluminense, o líder invicto, só enfrentou o Bangu, faltando todos os outros, que terá pela frente na fase dramática do campeonato. Grandes rendas, então, é lícito prever.

Mas, em todo caso, como o Fluminense é provável campeão e, se não fôr, certamente será o vice, sua presença no torneio independerá das arrecadações.

Ao Botafogo falta enfrentar o Vasco — partida que sempre dá excelente renda — e os dois maiores do campeonato, Fluminense e América. Como êsses jogos se realizarão nas últimas rodadas, também deverão provar muito movimento de dinheiro.

E o América vai fraco nas arrecadações. Mas deve-se considerar que, já amanhã, estará enfrentando o Vasco, em partida que os vascaínos consideram decisiva para suas aspirações. Igualmente decisivas serão as partidas que disputará contra o Fluminense e o Botafogo — decisiva para êle e para todos os adversários.

Já não falo da perspectiva de ser o América classificado para o torneio por fôrça de conquista do campeonato ou do vice-campeonato. Mas é bem capaz de, nas próprias arrecadações, vir êle a ultrapassar o Flamengo.

Como Vasco e Botafogo têm suas presenças garantidas, pela renda, conclui-se, sem maiores comentários, que o Flamengo está em vias de sofrer uma das maiores humilhações, neste mar de tormentas em que naufraga. A não ser que a torcida reaja.

EVANDRO

Flu logo mais no Maracanã

RIO —

Com a possível presença de Telê e a certa ausência de Valdo, o Fluminense jogará hoje à noite, no Maracanã, contra o Madureira, defendendo a sua posição de líder absoluto e invicto do campeonato.

O time, cujo "treino" da semana foi o dificílimo jôgo contra o Palmeiras em São Paulo, não deverá, entretanto, encontrar maiores dificuldades para se impor a um adversário que vem cumprindo medíocre campanha no campeonato.

O Fluminense deverá formar com: Castilho, Jair Marinho, Pinheiro, Clóvis e Altair; Edmilson e Paulinho, Maurinho, Telê, Jair Francisco e Escurinho.

O Madureira escalará: Silas, Bitum, Salvador e Décio; Nilo e Apel; Paulinho, Nair, Azumir, Nélsinho e Osvaldo.

O jôgo começa às 21,45, com preliminar às 19,45 horas.

OLARIA EXIBE-SE EM PETRÓPOLIS

PETRÓPOLIS, 11 —

Uma grande peleja interestadual está programada para amanhã, nesta cidade, onde a equipe de profissionais da Olaria, do Rio de Janeiro, realizará uma apresentação contra o esquadrão do Serrano, dos mais fortes do futebol local. A presença dos bariris, amanhã, está despertando grande entusiasmo, pois é sabido que o onze guanabarino possui bons valores, podendo oferecer um bom espetáculo ao torcedor, presenciando os petropolitanos as manobras dos visitantes. (SP-DC)

VÔO PERIGOSO

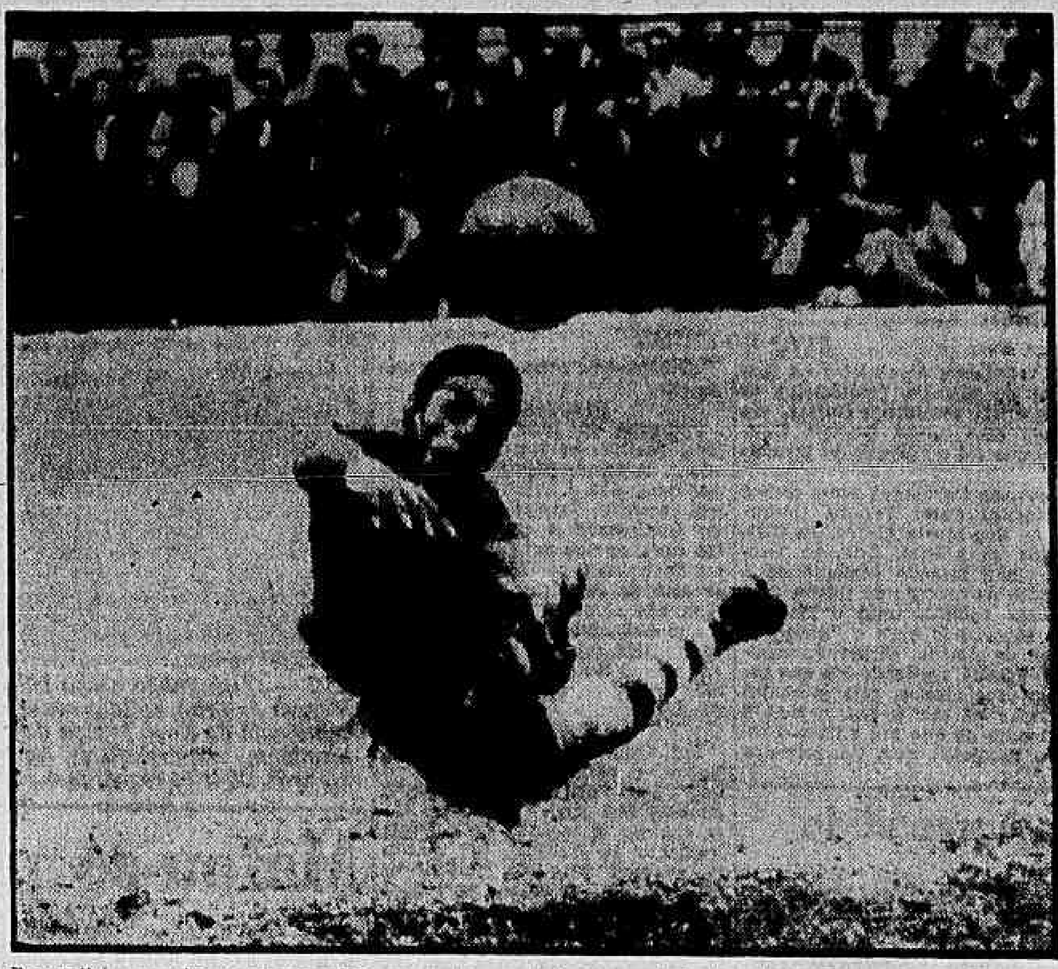

Pompéia, o voador, terá amanhã que empregar todo o seu talento aliado para conter o Vasco em recuperação

América está certo da vitória amanhã

RIO —

Preparando-se para o jôgo em que enfrentará, amanhã, o Vasco, o América realizou, ontem, seu treino coletivo, com uma boa apresentação da equipe titular, que acabou derrotando os aspirantes por 3 x 1.

Os gols dos titulares foram feitos por Antoninho, Quarentinha e Nilo, e o dos reservas por Valter. O treino durou 45 minutos.

No time titular, não atuou Amaro, que foi dispensado pelo técnico Jorge Vieira, para tratar de assunto particular. Sua presença, amanhã, é garantida. Amaro foi substituído pelo aspirante Valença, uma vez que Jailton, seu substituto eventual, está contundido.

Outro contundido no América é Leônidas, que ainda sente o joelho de onde lhe extraíram os meniscos. Ficará em repouso 15 dias, a ver se consolida definitivamente a cura.

Está certo, portanto, que o América manterá amanhã o seu time titular, que vem de um empate frente ao Flamengo: Pompéia, Jorge, Djalma, Wilson Santos e Ivan; Amaro e João Carlos; Calazans, Antoninho, Quarentinha e Nilo.

"O América está muito bem entrosado e tendo fé que êste ano chegaremos ao título máximo, declarou, ontem, ao DIÁRIO CARIOCA, o jogador Wilson Santos, quarto zagueiro do clube da Rua Campos Sales, salientando ainda que o que mais teme são as contusões nos jogadores titulares, o que, quando acontece, descontrola o conjunto do time, fato conhecidamente importante em futebol.

Wilson Santos diz ainda que a campanha do América na presente temporada, se deve a muito fatôres, que êle, julga de suma importância. Citou, por exemplo, o trabalho do técnico Jorge Vieira, como sendo a chave mestra e não deixa de acrescentar o espírito da camaradagem existente em todos.

POMPÉIA

O goleiro Pompéia é grande amigo do jogador Wilson Santos. Sôbre êle, o zagueiro discorre abordando as suas grandes qualidades como goleiro e amigo. Para

AMARO DISPENSADO

Wilson Santos, quando o goleiro Pompéia está no arco é uma garantia e sente que o América está bem próximo a vitória, porque "só vai entrar bola muito difícil".

Sôbre as pegadas fantasias que Pompéia usa em alguma jogada, Wilson Santos, diz que "aquilo não é fantasia e sim estilo próprio".

ÍDOLO

O modesto Wilson Santos conta-nos que iniciou sua carreira de jogador de futebol em 1953, com 17 anos de idade. Seu primeiro clube foi a Associação Atlética Cachoeirinha, de Belo Horizonte, sua cidade natal. Um ano depois, mudou para o clube ASAS, onde teve muitas glórias e fêz muitos amigos. Por insistência do repórter, Wilson Santos admite ser um ídolo naquele seu segundo clube. "Ainda ontem enviei uma série de camisa para a moçada" diz.

Em 1956 transfere-se para o profissionalismo, defendendo as côres do Atlético Mineiro, tornando neste mesmo ano campeão da cidade.

NO AMÉRICA

Deixando o Atlético, Wilson Santos ingressou no ano de 1958 no América, clube que defende hoje com grande prazer. De Campos Sales só pensa em sair em condições excepcionais, porque ali êle encontrou tudo que um profissional precisa.

Até hoje não recebeu proposta de nenhum clube daqui ou de fora, mas diz que se isto acontecer estudará muito a proposta, porque é de opinião de que um bom ambiente compensa várias e determinadas coisas.

VENCER

O zagueiro americano confia acima de tudo no seu time para vencer o título da presente temporada. Quando o repórter lhe perguntou sôbre o Fluminense, êle respondeu de que não teme, em absoluto porque o América vai vencê-lo no returno. Aliás, para êle, a vitória sôbre o Fluminense representará a conquista do título, pois inegàvelmente o clube das Laranjeiras é um grande candidato ao título.

JUIZ CARIOCA PARA SOCIAL X ANDARAÍ

JUIZ DE FORA —

Como informamos, teremos domingo, mais dois encontros do campeonato juiz-de-forano, reunindo em Barbacena, os quadros do Social e do Andaraí, que terá a direção de um juiz da Federação Carioca. Nesta cidade, jogarão os quadros do Tupinambás e do América, que terá a direção de Paulo Sales da Silva. (SP-DC)

Tchecos cairam de 3 a 0: os detalhes

RIO e NITERÓI —

Vencendo a Tchecoslováquia, por 3 x 0, a União Soviética, conquistou pràticamente, ontem, à noite, no Maracanãzinho, o Campeonato Mundial de Voleibol Masculino, até então em poder dos tchecos. Os parciais ofereceram os seguintes resultados: 15 a 12, 15 a 10 e 15 a 4.

Pelo torneio feminino, a equipe do Brasil foi novamente derrotada, desta vez pelas japonêsas, por 3 a 1, com os seguintes parciais: 1.º Japão, 15 a 8; 2.º) Brasil, 15 a 6; 3.º e 4.º) Japão, 15 a 7 e 15 a 7. No outro prélio pelo masculino, a Hungria marcou 3 a 0 sôbre o Japão, com parciais de 15 a 12, 15 a 13 e 15 a 10.

EM NITERÓI

No Ginásio Caio Martins, em Niterói, os jogos, todos pelo masculino, ofereceram êstes resultados: Rumânia 3 x França 0, com parciais de 15 a 5, 15 a 9 e 15 a 9. Polônia 3 x Estados Unidos 1, com parciais de 15 a 12, 15 a 10, 10 a 15 e 15 a 10.

REABILITAÇÃO

O sexteto brasileiro que ainda não logrou uma boa apresentação neste mundial de vôli masculino, sofrendo derrotas decepcionantes, voltará a ação hoje a noite no Maracanãzinho para enfrentar a representação da Hungria.

Trata-se de um compromisso difícil, dado as superiores condições técnicas e físicas do adversário. De fato os magiares já demonstraram a sua capacidade e entrarão no cotejo como possíveis vencedores.

Não está fora de cogitações uma reabilitação dos volibolistas brasileiros. A oportunidade surge quando o antagonista oferece boas credenciais, apresentando-se como um dos mais fortes candidatos às principais posições do campeonato. Os brasileiros aguardam a luta dispostos ao máximo empenho e tentarão disputar com os húngaros uma vitória, sem dúvida, difícil mas que servirá para credenciá-los a enfrentar depois de amanhã o possante conjunto da URSS.

AS EQUIPES

Para o principal jôgo desta noite as equipes contarão com os seguintes volibolistas:

BRASIL — Roque (n.º 11), Urbano (1), Lúcio (10), Quaresma (2), Murilo (7), Borboleta (4), Feitosa (5), Pedro (3), Álvaro (6), Roberto (12), Newdon (8) e Décio (9).

HUNGRIA — Nagy József (1), Pap Jstván (2), Mayer József (3), Benke Attila (4), Molnár Jstván (5), Próza Ottó (6), Bloumann Ferenc (7), Flórian Tibor (8), Gálos László (9), Kovér Gyorgy (10), Tatár Mihály (11) e Jánosi Ferenc (12).

PROGRAMA

A rodada de hoje, ante penultima dos Campeonatos Mundiais de Vôli Masculino e Feminino, apresenta a seguinte programação:

No Maracanãzinho — às 18,30 horas — EEUU x Venezuela (masculino), Japão x Tchecoslováquia (feminino) e Hungria x Brasil (masculino). O segundo jôgo realiza-se 15 minutos após a conclusão do primeiro.

Em Caio Martins — às 20 horas — Polônia x EEUU (feminino) e em seguida França x Tchecoslováquia.

CONCLUSÃO

Além dos jogos acima, faltam os seguintes para o encerramento do Campeonato:

Amanhã — No Maracanãzinho — às 20 horas — EEUU x Hungria (masculino) e URSS x Brasil. (feminino).

Em Caio Martins — às 20 horas — Japão x França (masculino) e Venezuela x Polônia (masculino).

Segunda-feira — No Maracanãzinho — às 20 horas — Brasil x URSS (masculino) e Tchecoslováquia x Rumânia (masculino).

Fla em Caratinga amanhã

RIO —

O treinador Fleitas Solich liberou os jogadores do Flamengo, na manhã de ontem, e determinou que êles se apresentassem hoje, pela manhã, para um rápido individual.

Antes do treino individual desta manhã os jogadores serão submetidos à revisão médica pelo dr. Paulo San Tiago. A escalação da equipe que vai amanhã à cidade de Caratinga, para jogar amistosamente, está na dependência da revisão desta manhã, pois o quatro tem vários jogadores sem boas condições físicas.

JOUBERT REAPARECE

O zagueiro Joubert não está mais sentindo a fratura no pé e deverá seguir para a cidade de Caratinga, onde possìvelmente deverá atuar no seu pôsto.

Dida é outro jogador que deverá ser lançado no amistoso de amanhã em Caratinga. Contudo, a palavra final será dada pelo departamento médico, se o libera ou não.

Jaburu contra o Palmeiras

RIO —

Jaburu já deverá estrear no seu nôvo clube, o Fluminense, num dos mais árduos compromissos do líder carioca êste ano: o jôgo de quarta-feira próxima, no Maracanã, contra o Palmeiras, pela Taça Brasil.

O ex-olariense foi submetido ontem, nas Laranjeiras, a um rigoroso exame médico, pelo dr. Dourado Lopes, que em princípio considerou excelente seu estado físico, mas só hoje dará parecer oficial, do qual, aliás, dependerá a escalação de Jaburu contra o Palmeiras.

NO LUGAR DE VALDO

E' claro que essa escalação está, também, na dependência da volta de Valdo à equipe, mas esta é muito improvável, pois, não estando positivamente em condições de jogar logo mais, contra o Madureira, há muito poucas esperanças de que esteja apto semana que vem.

De qualquer modo, Jaburu já se apresentará hoje ao técnico Zezé Moreira, e se concentrará juntamente com os jogadores tricolores para o jôgo pela Taça Brasil.

SAIU

Genivaldo deixa hoje o time titular do Botafogo

EMPATARAM OLARIA E S. CRISTÓVÃO

RIO —

O São Cristóvão desperdiçou, ontem, sua melhor oportunidade de obter a primeira vitória neste campeonato, em cuja tabela é o último, destacado, ao permitir que, aos 31 minutos do segundo tempo, o Olaria empatasse o jôgo que os alvos vinham dominando desde o início.

A partida terminou em 1 x 1, o gol do São Cristóvão tendo sido feito no primeiro tempo por Expedito, e o de empate, no segundo, por Peti, que recolheu de cabeça um centro de Cané, e deslocou o goleiro Orlando.

UM LÁ, UM CÁ

O resultado do jôgo exprimiu, realmente, o que se passou em campo, com o São Cristóvão exercendo domínio em campo, através da boa atuação de Valdir, Russo e, especialmente, Expedito, e obtendo a vantagem no marcador, que manteria até o último têrço do segundo tempo.

Na fase final, porém, o técnico Pelegrini, do Olaria, fêz recuar o jogador Wilson, colocando-o na marcação cerrada a Expedito, com o que anulou o mais perigoso jogador adversário, ao tempo em que o São Cristóvão, cansado, começava a ceder terreno ao Olaria, que obteve o empate aos 31 minutos.

DETALHES

Apenas 427 pessoas assistiram, ou pagaram para assistir, ao encontro de ontem, resultando disso a pífia renda de Cr$ 25.580,00. Foi no campo da Rua Figueira de Melo e o juiz, sr. Amílcar Ferreira, conseguiu uma boa atuação.

Os times jogaram assim:

S. CRISTÓVÃO — Orlando; Jaime, Nélson, Décio e Elton; Valdir e Russo; Wilson, Bira (Célio), Expedito e Djair.

OLARIA — Antoninho; Murilo, Sérgio, Casemiro e Haroldo; Nélson e Cané; Valter, Petit, Drumond e Jair.

Picabéa aguarda eufórico a hora de enfrentar o América

RIO —

Sem Belini, cujo repouso uma leve contusão tornou recomendável, o Vasco realizou ontem seu apronto para o jôgo de amanhã, em que enfrentará, no Maracanã, o vice-líder América.

Dario substituiu Belini no no time titular, que perdeu para os aspirantes por 3 x 1, gols de Machado, Peniche e Ronaldo para os vitoriosos e de Delém para os derrotados.

PICABÉIA SATISFEITO

A ausência de Belini, tendo apenas caráter preventivo, não o afasta do jôgo de amanhã. Do mesmo modo estarão presentes Laerte e Wilson que, no correr do treino, foram substituídos, respectivamente, por Écio e Vanderlei.

O técnico Abel Picabéia, após o treino, manifestou grande satisfação com o estado atual do time:

— O Vasco — disse — está quase no máximo de sua forma e tenho certeza de que fará domingo magnífica partida.

Acrescentou o técnico que muito contribuiu para êsse bom estado geral a forma excepcional de Laerte, que foi o melhor jogador, a seu ver, na excursão no Norte.

ATLÉTICO E' BOM

Quanto ao próximo jôgo entre o Atlético de Madrid e o combinado Flamengo-Vasco, disse Picabéia que considera o time espanhol um grande esquadrão, perigosíssimo e muito difícil de se derrotar. Tinha êle o propósito de reunir-se com Fleitas Solich, para trocar idéias sôbre a escalação do time.

TREINO LEVE

Depois do coletivo, Picabéia reuniu no campo os atacantes e os médios volantes da equipe, mandando-os, sucessivamente, chutar a gol bolas em movimento, para treinar a pontaria.

Hoje, o time fará leve exercício individual, que será a última atividade preparatória para o jôgo de domingo.

EDER JOFRE DECEPCIONOU

SÃO PAULO, 11 —

Notícias procedentes de Los Angeles nos informa que o campeão brasileiro e sul-americano dos galos, Eder Jôfre, que se prepara para enfrentar o mexicano Eloy Sanchez, pelo título mundial da categoria, fêz ontem, sua pior exibição até aqui, nos seus exercícios para o choque. E, na verdade Eder escolheu o dia menos propício, pois grande número de jornalistas estiveram presentes ao seu ensaio, observando os dois adversários. Eder fêz dois assaltos com o mexicano Ricardo Lara e dois com o pêso-pena norte-americano, Ted Rand, levando a pior em ambos os "match" treinos. Em situação antagônica, o seu oponente, Eloy Sanchez, exibiu-se magnìficamente nos cinco assaltos que realizou com Choey Rodrigues, de Los Angeles. (SP-DC)

ZÉ MARIA COMO REFÔRÇO

RECIFE, 11 —

O Santa Cruz, através de seus dirigentes, está encarando com seriedade, as suas intervenções na disputa dos jogos semifinais da "II Taça Brasil", não estando em suas agendas, uma derrota contra o Fortaleza, pois pretendem chegar à finalíssima contra aquêle que se classificar da peleja Fluminense x Palmeiras, da próxima quarta-feira, no Maracanã. Assim é que, depois de ser aventada, em princípio, a idéia do empréstimo, pelo Esporte, di médio-volante Zé Maria, que está afastado do quadro, há bastante tempo, o clube da Ilha do Retiro negou antes mesmo de ser consultado. Todavia, parece que agora a coisa vai dar certo, pois o presidente da Federação Pernambucana, sr. Rubem Moreira, vai intervir no assunto, apelando para os rubro-negros. (SP-DC)

Amanhã: Onésimo e Chicão

RIO —

No programa de boxe organizado para amanhã, no auditório da TV-Rio, destaca-se como atração principal a luta que o nocauteador carioca Onésimo Arão Góis, vencedor de "Chicão" de Oliveira, sustentará com o paulista Osmar Pereira.

O lutador de São Paulo já foi derrotado por Itamar Cavalcanti, mas na ocasião revelou qualidades para medir-se com outros pêsos-médios cariocas.

O PROGRAMA

O "TV-Rio-Ringue Cássio Muniz de amanhã estabelece ainda um choque do invicto Luís Soares da Silva com o "pegador" Jaime Alves, que promete constituir-se num dos pontos altos do programa. Esta é a ordem das lutas que serão realizadas:

1a. — galos — Daniel Cavalcânti (Vasco da Gama) x Arquimedes Dias (Flamengo), três assaltos.

2a. — médios-ligeiros — Jorge de Castro (Flamengo) x Osvaldo Xavier (Vasco da Gama), três assaltos.

3a. — médios-ligeiras — José Mário de Sousa (Flamengo) x Mário Santos (Cássio Muniz), três assaltos.

4a. — meios-médios (profissionais) — Luís Soares da Silva x Jaime Alves, cariocas, em seis assaltos.

5a. luta — médios (profissionais) — Onésimo Arão Góis (carioca) x Osmar Pereira (paulista), em oito assaltos.

O OITO AUSENTE

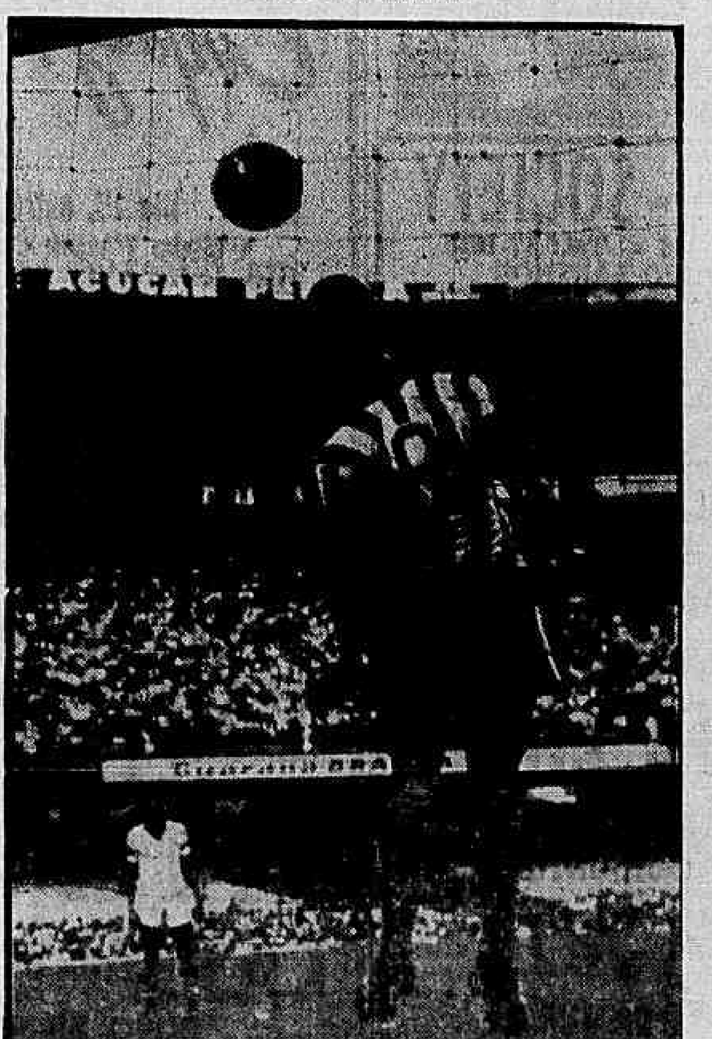

Didi não se desforrará dos espanhóis: não foi convidado

Didi não foi convidado

RIO —

O jogador Didi revelou na tarde de ontem para o DIÁRIO CARIOCA, que não foi consultado para integrar o combinado Flamengo e Vasco para o jôgo contra o Atlético de Madri.

Contudo, adiantou que, caso recebesse o convite, não teria dúvida em aceitá-lo, mediante uma pequena importância que serviria para indenizar ao seu clube, o Botafogo.

NÃO TEM MÁGOA

O meia campeão do mundo diz não ter mágoa contra qualquer clube da Espanha. O seu desejo de jogar contra um clube espanhol, principalmente contra o Real, era para provar que o seu futebol não estava acabado, conforme foi dito quando êle estava lá.

"Mas, graças a Deus, não guardo ódio de ninguém, acima de tudo porque sou um profissional" — diz o jogador.

TREINO LEVE

O treinador Paulo Amaral reuniu, na tarde de ontem, todos os profissionais botafoguenses e, com êles, fêz um pequeno bate-bola constante de dois toques. Após o treino, os jogadores subiram para a concentração, de onde aguardarão o momento do jôgo de ohje contra o Canto do Rio.

BOTAFOGO VIAJA

A equipe botafoguense deverá embarcar, segunda-feira, para a cidade de Curitiba, onde vai realizar dois amistosos. O primeiro, têrça-feira, será contra o Ferroviário e na quinta-feira jogará contra o Altético do Paraná.

O regresso da equipe alvinegra está previsto para sexta-feira, quando será iniciada a concentração para o jôgo contra o Madureira, pela sétima rodada.

China vai estrear hoje no Botafogo contra C. do Rio

RIO —

O Botafogo enfrentará hoje, no seu campo, o Canto do Rio, apresentando, uma novidade grata para, talvez, a maioria da sua torcida: China, promovido a titular, entra no ataque, no lugar de Genivaldo.

O jôgo terá início às 21,30 horas, com preliminar às 19 e 30 horas.

RETROSPECTO

O último jôgo do Botafogo pelo campeonato — pois, depois dêle, o time viajou Machado e em Belo Horizonte — foi contra o São Cristóvão, semana passada. Ao contrário do que vinha fazendo sempre contra os pequenos, o time milionário encontrou grandes dificuldades para derrotar o último colocado, o que só conseguiu ao terminar a partida, por 3 a 1.

Ainda sem Nilton Santos, o Botafogo dá, porém, a seus adeptos, a satisfação de ver afastado o jogador Genivaldo, sôbre quem a torcida tinha lançado a culpa da dificuldade do time em derrotar as equipes poderosas da cidade. Em seu lugar, entrará o jovem China, aspirante de muito talento e que integrou a Seleção Olímpica do Brasil.

O CANTO DO RIO

Quanto ao Canto do Rio, não devem ser muitas as suas esperanças de um sucesso. Vindo de um fracasso frente ao Fluminense, para o qual perdeu por 4 a 1, tem sua situação agravada por dois fatos: Zequinha continua afastado do ataque; Floriano; o melhor jogador de sua defesa, poderá ter sido suspenso ontem, em consequência da expulsão que mereceu sábado passado, por agressão a Maurinho.

O Canto do Rio, porém, lutará por um bom resultado que o favoreça na disputa que, no campeonato, vem mantendo com o Bangu, ora um ora outro na frente da tabela. Agora, são os botafoguenses os mais perigosos, em face da derrota do Bangu frente ao Flamengo.

Os times, logo mais, deverão apresentar-se com:

BOTAFOGO: Manga, Cacá, Jorge, Zé Maria e Chicão; Pampolini e Ayrton; Garrincha, China, Quarentinha e Amarildo.

CANTO DO RIO: Itamar, Osvaldo, Luciano, Mário Riter e Floriano; Nézio e Ferreira; Carlos, Fernando, Adilson e Jairo.

Os três juízes restantes

RIO —

Na tarde de ontem, na Federação Carioca de Futebol, foram indicados os seguintes juízes para os três jogos restantes da sexta rodada:

Vasco e América: Frederico Lopes.

Fluminense e Madureira: Alberto Gama Malcher.

Botafogo e Canto do Rio: Wilson Lopes de Sousa.

CLINICA MEDICO-CIRURGICA DO
DR. AMÉRICO CAPARICA
Consultorio: Rua Visconde do Rio Branco 31 (Elevador) — Telefone: 42-2050 — Diàriamente das 15 às 18 horas.
Residência: Rua Gonçalves Crespo, 386 (1.º andar) Apartamento n.º 201 — Telefone: 28-0263

Estabilidade

RIO —
O presidente eleito dos EE.UU., em sua primeira entrevista com os jornalistas, confirmou, desde logo, a permanência de John Edgard Hoover à testa do famoso FBI que, como se sabe, é subordinado diretamente ao chefe do govêrno norte-americano e tem como incumbência exercer, em todo o território do grande país, a repressão aos crimes que de perto interessa a União combater.

Ao contrário do que acontece entre nós, onde as autoridades policiais são mudadas conforme os chefes de Polícia escolhidos e êstes substituídos segundo os interêsses políticos e partidários, na grande República da América do Norte mantem-se no cargo quem vem de há muito revelando uma competência fora do comum e bem assim uma dedicação especial pelos serviços que lhe são afetos.

Lá não se olha condições políticas e muito menos interêsses partidários quando está em jôgo a defesa contra o crime, a garantia da lei e o respeito aos princípios estabelecidos em sua Carta Magna.

Hoover tem se revelado competente, capaz, trabalhador, dedicado? Então Hoover continua à frente do mais importante órgão policial o que equivale em manter uma continuidade nas normas de serviço, uma seqüência nas determinações rotineiras e especiais, um seguimento uniforme nas medidas tomadas e nos processos e métodos seguidos na solução dos grandes casos.

Nada de modificações destruindo a prática, de inovações alterando fundamentalmente aquilo que vem sendo consagrado pelo tempo e pelos sucessos obtidos, de novidades mais teóricas que práticas.

E o resultado desta norma é que o FBI cada vez cresce de prestígio no mundo inteiro, não só pela sua ação imediata contra famosos criminosos como pelas investigações que realiza em tôrno de fatos importantes para a vida do país, inclusive a espionagem e a contra-espionagem.

Existisse aqui um similar do FBI e em cada govêrno teria êle um chefe, cada um com ponto-de-vista próprio, orientação diversa.

Veja-se, por exemplo, o que vai acontecer no próximo govêrno do Estado. Vai ser escolhido um técnico em matéria de investigação para dirigir o DESP? Em absoluto. O interêsse partidário obriga o governador a colocar a sua frente não um especialista, um estudioso da matéria, um conhecedor dos problemas policiais e sim, um militar que nenhuma prática tem das questões policiais e que vai comandar o importante órgão policial através informações eivadas de vinganças e personalismo.

O resultado é fácil aquilatar: erros sôbre erros, desilusões, lutas internas de que se aproveitará o crime para vencer à lei.

Quase matou a amada com doces-explosivos

BERNA —
Um jovem suíço de 18 anos, repelido pela colega do escritório em que trabalha, enviou-lhe uma caixa de doces, elegantemente embrulhada, contendo uma bomba poderosa, que por milagre não matou ninguém, mas fêz um enorme rombo na parede.

A moça teve sorte, pois num requinte de divertimento, mandou chamar seu noivo para que o pacote fôsse aberto. O rapaz ouvindo o zumbido do petardo prestes a explodir, lançou-o longe. Quase todos os móveis da sala foram reduzidos a frangalhos.

PRÊSO

Joseph Michel, apontado logo como o suspeito número um, foi detido pela polícia no quartel militar em que estava servindo. A pista foi encontrada na sua residência: a polícia encontrou fragmentos do material usado na fabricação da "bomba-doce". Michel declarou que não queria fazer mal à moça: "apenas pregar-lhe uma lição". (ANSA-DC).

Facada dá cadeia de seis anos

RIO —
Antônio Ribeiro foi condenado a seis anos de reclusão, pelo 2.º Tribunal do Júri, perante o juiz-presidente Newton Doreste Batista.

O acusado, no dia 5 de junho de 1958, cêrca das 23,30 horas, no interior do barracão de n. 14, existente na Favela de Manguinhos, quando se encontrava realizando uma festa, esfaqueou Oscar Rodrigues, que faleceu em conseqüência dos ferimentos recebidos. Funcionou na promotoria o sr. Nerval Cardoso e na defesa o advogado Michel Estefan.

PETARDO CAI DO CÉU E ARROMBA

PÔRTO ALEGRE —
Um petardo com formato de granada, de metal, ôco e pesando dois quilos, caiu sôbre o telhado da casa número 599 da Avenida São Paulo, causando um grande rombo. Moradores e vizinhos, atraídos pelo impacto, observaram a ocorrência, não sabendo explicá-la inteiramente.

A polícia gaúcha investiga a procedência do objeto, que mede aproximadamente 25 centímetros, sabendo apenas que o mesmo caiu de grande altura, pois quebrou as telhas e os grossos caibros, atirando alguns pedaços de madeira para o ar. — Transpress-DC).

Passou de ferreiro a mercador de escravas

METZ —
Dois amigos, Robert Delanoy, de 40 anos, e Júlia Nicaretta, de 34, propuseram um rendoso negócio ao ferreiro Jean-Marie Pichon, residente na cidade de Saulny: seduzir a sua bela vizinha e induzi-la a fugir consigo, enquanto que êles, depois, se encarregariam de a introduzir no «mercado» africano, logrando com isso cinco mil francos novos.

A môça «foi na conversa» e, pouco depois, entregava seus dois filhos aos parentes, fugindo com o ferreiro para Tolon, onde os agentes esperavam a «mercadoria». Durante a viagem, Pichon tentou explicar tudo, porém, a môça, indignada e furiosa, fugiu de volta para a companhia dos filhos, só não denunciando o fato à Polícia para não chamar sôbre si as atenções gerais.

ATROPELADA

No entanto, os "exportadores" temiam que, mais cedo ou mais tarde, ela viesse a dar com a língua nos dentes. Resolveram, então, eliminá-la; quando transitava por uma rua da cidade, um carro, ao que parece, dirigido por um africano, atropelou-a sôbre a calçada. A môça foi internada num hospital, com fratura na coluna vertebral e, então, resolveu contar tudo à polícia, que imediatamente efetuou a prisão de Delancy e Nicaretta. — (ANSA-DC)

Quatorze anos depois criminoso vai a júri

RIO —
João Gomes Ribeiro, que atende pelo nome de João Resende e vários outros, vulgo "Joãozinho" vai ser julgado na próxima segunda-feira, acusado de ter assassinado a tiros Arminda Rodrigues Bernardes e ferido seu marido Abel Bernardes, na Rua Buriti, 58, no bairro de Madureira, no dia 24 de novembro de 1946, cêrca das 13 horas.

Matias Bernardes, filho do casal, pivô do crime, treze anos depois, incorporado à Polícia Militar, prendeu o criminoso, no bairro da Penha, na Vila Proletária, solicitando o concurso da Delegacia de Vigilância.

O CRIME

João Gomes Ribeiro, vivia com sua espôsa, residindo nos fundos da casa de Abel. Em certa época passaram rumores de que a sua espôsa mantinha relações amorosas com Matias, então, um rapaz de vinte anos. No dia do crime foi à casa do casal para saber a verdade. Discutiu com Abel seu pai e, repentinamente, sacando de uma arma, atirou. Arminda atravessou-se na frente do marido, para defender seu marido. Em seguida Joãozinho acionou novamente o gatilho, ferindo Abel e fugindo em seguida, não sendo mais encontrado.

A PRISÃO

Matias, que na época [illegible] vinte e nove anos e que assistira o crime, jurou vingança. Ingressou na Polícia Militar e passou a diligenciar por conta própria fazendo investigações. Depois de treze anos conseguiu seu intento. Embora estando armado, não reagiu à prisão, sendo recolhido à Delegacia de Vigilância, efetuando a prisão.

MATOU MULHER À MARTELADAS

Motivo foi calúnia contra sua espôsa

ITAGUAÍ, RJ —
Indignado com Amélia Pereira, de 33 anos, que difamava sua espôsa, Leônidas Gouveia, de 39 anos, funcionário do Instituto de Ecologia da Universidade Rural, assassinou-a a golpes de martelo, às 12,30 horas de ontem, na Rua Monte Alegre, em frente ao número 36.

Depois do crime, Leônidas fugiu e, até o momento, ainda não foi localizado. O corpo da vítima foi removido para o necrotério local, enquanto as autoridades policiais efetuavam diligências.

PIVÔ DO CRIME

O criminoso, carpinteiro no Instituto de Ecologia (quilômetro 47 da Rodovia Presidente Dutra), era casado com Cilena Barbosa Gouveia, que foi o "pivot" do homicídio.

Leônidas trabalhava junto com o carpinteiro Darci Pereira (morador na Rua Monte Alegre, 24, UR), marido de Amélia. Esta, há tempos vinha fazendo comentários a respeito da conduta de Cilene, que, em sua opinião, traía o marido. Não suportando mais o "disse-me-disse" de Amélia, Cilene queixou-se ao marido, incitando-o a que tomasse providências, pois já sentia vergonha de sair à rua, devido à difamação de que era vítima. Leônidas prometeu que, na primeira oportunidade, entender-se-ia com Amélia.

DISCUSSÃO

Por volta das 12,30 horas de ontem, Amélia foi tomar uma injeção e, ao passar próximo à casa de Leônidas, êle a avistou e saiu ao seu encontro. Interpelou-a e, vendo confirmado o que sua espôsa lhe dizia, apelou para os sentimentos da vizinha, pedindo que parasse com os falatórios. Amélia, porém, não sòmente confirmou tudo o que dizia, mas fêz pior disse que continuaria falando, porque Cilene era mesmo do tipo que ela descrevia. Travou-se, então, violenta discussão.

O CRIME

Em dado momento, Amélia começou a afastar-se, confirmando que Cilene "era mesmo" e que êle também era um... Leônidas não se conteve e, sacando de seu instrumento de trabalho, um martelo, avançou para ela, desferindo-lhe uma série de golpes na cabeça e pelo corpo.

A mulher caiu banhada em sangue e o criminoso só não continuou a golpeá-la porque os populares atraídos pelos gritos, acorreram em seu socorro, não conseguindo, contudo, deter o carpinteiro. Até o momento de encerrarmos os trabalhos desta edição o criminoso ainda não havia sido capturado.

Apreendido o charque com bichos

RIO —
Quarenta e quatro quilos de charque contaminado de parasitos foram apreendidos pelos Comandos Sanitários, na firma hoteleira Emprêsa Nacional de Construção Ltda., na Rua Sá Ferreira, 9. Também o Luxor Hotel, situado na Av. Atlântica, 2554, foi autuado pelo fato de apresentar alimentos expostos a môscas, poeira e outras contaminações .

Além dêsses estabelecimentos, os Comandos Sanitários autuaram ainda o Lucas Bar, na Av. Atlântica, 3744; Ramalho França e Cia., Giochino Stopini Cia. Ltda., Luisi Club Ltda., Churrascaria do Leme Ltda., Plaza Copacabana Hotel S/A, Osvaldo C. Machado e Valério Paiva Lôbo. O fato dos empregados não possuirem carteira de saúde tem sido motivo para constantes autuações.

Enforcaram 2 jovens na Inglaterra

LONDRES —
Foram enforcados ontem, na Inglaterra, os jovens "teddy boys", Norman Harris (23 anos) e Francis Forsyth (18 anos), que, com outros dois companheiros, agrediram e mataram, no verão passado, com intuito de rapina, o jovem engenheiro Allan Edward Jee. A mãe de Francis Forsyth pedira à rainha que a pena fôsse anulada. (ANSA-DC).

Denunciado por agredir jornalista

RIO —
O promotor Ciro Carvalho dos Santos denunciou ao juiz da 8a. Vara Criminal, os indivíduos Nazareno Forte Teixeira e Adelino Regada, o primeiro como agressor do jornalista Carlos Alberto Martins Pinto, do "Jornal do Brasil", e o segundo, por crime de omissão de socorro e favorecimento pessoal.

O fato, que à época teve ampla reprecussão em tôda a imprensa, ocorreu à 7 de junho último, no interior de uma garagem na Rua Real Grandeza, quando o profissional de imprensa foi agredido a socos e ponta-pés, pelo motorista Nazareno que o conduzira àquele local com o intuito claro de espancá-lo. Nazareno, foi incurso no art. 129 c/c 44, n.º II, letra "a" e art. 146, do Código Penal, enquanto Adelino, incorre nas penas dos artigos 135 e 348 do mesmo Código.

CHOQUE DE VEÍCULOS

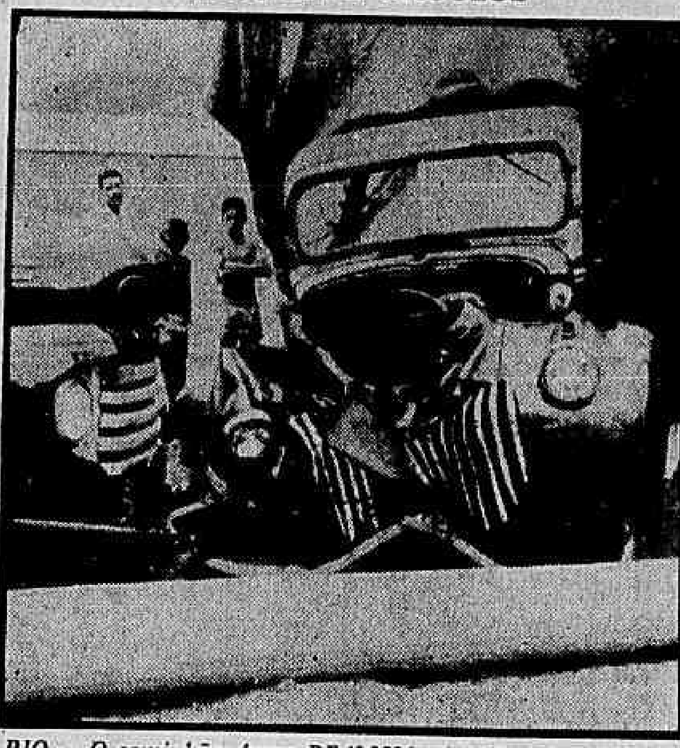

RIO — O caminhão chapa DF-60-2536, dirigido pelo português Manoel Amorim, colidiu, ontem, na Rua Real Grandeza, com a camioneta de Nova Iguaçu de chapa 10-5077, causando ligeiros ferimentos nos motoristas. Amorim foi prêso e o outro evadiu-se. O 4º. Distrito registrou o fato. Na foto, aspecto do desastre

Matou-se porque não tinha mais dinheiro

RIO —
Faleceu ontem, quando recebia os primeiros socorros no Hospital Getúlio Vargas, o sr. Pedro Pinho (casado, 56 anos), funcionário da Companhia Sul América, que, por não mais suportar as sérias dificuldades de estava travessando com sua família, ingerira formicida diluída em água, no interior de sua residência.

Ainda com vida, a vítima foi transportada para aquêle hospital, num táxi, pela sua própria filha, a doméstica Maria Iêda Pinho, e um visinho (não identificado). O fato foi comunicado as autoridades policiais do 19.º Distrito, que tomaram as providências de praxe, inclusive transportando o cadáver para o Necrotério do Instituto Médico-Legal.

CRISE FINANCEIRA

Embora o suicida não tenha deixado nenhuma declaração para justificar seu gesto, as autoridades policiais conseguiram apurar que Pedro, que residia na Rua Miguel Ferreira, 164, Estação de Ramos, apesar de ser funcionário da Sul América, estava desesperado com uma crise financeira por que ora estava atravessando e que estava afetando sua família.

CAIU DO TREM EM MOVIMENTO

RIO —
O operário Jorge Antônio Luís, caiu de um trem, na tarde de ontem, próximo a estação de Vieira Fazenda, recebendo fratura do crânio. A vítima, após medicada no Pôsto de Assistência do Méier, foi removida para o Hospital Sousa Aguiar. A polícia do 19.º Distrito Policial registrou o fato.

Interpol quer saber: vai pedir informes

RIO, PARIS —
O espanhol Juan Redondo Pedrezas, detido pela Interpol em Paris, vai ser submetido a interrogatório, por ter sido suspeito no assalto a Cr$ 18 milhões, ocorrido no Departamento de Correios e Telégrafos. O questionário deverá ser remetido do Brasil, a pedido da Polícia Internacional.

O pedido do questionário prende-se à negativa do acusado no que diz respeito à data em que estêve neste país. No documento, está incluída uma série de perguntas relacionadas com o assalto à repartição federal. Juan foi prêso, na França, como autor do arrombamento de uma casa comercial.

NÃO DISSE

Agentes da Interpol francesa informaram que Juan não quis relatar em que época estivera no Brasil, razão pela qual solicitaram informes às autoridades brasileiras. O delegado Luís Noronha constituiu um questionário, no qual salientou perguntas concernentes ao assalto, que montou na importância de Cr$ 18 milhões, o qual continua ainda em completo mistério.

Na carta, a Interpol relatou que Juan gastava, diàriamente, enormes somas e que frequentava os melhores hotéis e restaurantes de Paris, chamando a atenção das autoridades, que, afinal, o prenderam.

PINGENTE MORREU NA QUEDA

RIO —
Edvaldo Frederico Alves (solteiro, 26 anos, Rua Prefeito Olímpio de Melo, 584), na tarde de ontem, nas imediações da Rua General Canabarro, caiu de um trem em que viajava como pingente, falecendo no Hospital Sousa Aguiar, para onde foi transportado com fratura do crânio e em estado de choque. O fato foi comunicado ao 15.º Distrito.

Contrabando de dois milhões: Copacabana

RIO —
Um telefonema anônimo conduziu, na madrugada de ontem, os agentes da Delegacia de Polícia Marítima, à apreensão de um contrabando avaliado em cêrca de dois milhões de cruzeiros, na firma Rio Nilo Ltda. (Avenida Copacabana, 911-B) em mercadorias diversas de procedências francesa, americana e argentina.

O aviso anônimo fôra dado, já há dias, aos policiais daquela Delegacia, os quais, imediatamente, iniciaram diligências a fim de apurar a sua veracidade, o que ontem comprovaram com a apreensão de lenços japonêses, combinações de «nylon», capas italianas, uísque americano, rádios portáteis, barbeadores elétricos, isqueiros e sabonetes.

«BLITZ» CONTRA CAMELOS

Ao ensejo da diligência, os agentes da Polícia Marítima realizaram, no trajeto, uma "blitz" contra os camelôs, que culminou com a prisão dos vendedores clandestinos José Corrêa de Melo, Saleh Ali Reabit, Alberto de Almeida e Alberto Spiegel.

Em poder dos camelôs, a Polícia Marítima arrecadou mercadorias contrabandeadas e de fabricação nacional, as quais, juntamente com o contrabando da Casa Rio Nilo, foram recolhidas à Diretoria de Rendas Internas, enquanto os camelôs eram autuados na forma da lei.

Automóvel roubado no Maracanã

RIO —
Foi roubado, na noite de anteontem, quando se achava estacionado ao lado do Estádio do Maracanã, o auto chapa RJ 9-73-00 (Chevrolet, prêto, ano 1940, quatro portas), enquanto seu proprietário, José Augusto, morador na Avenida Princesa Isabel, 243, em Santa Cruz, assistia ao jôgo ali realizado. O fato foi comunicado ao 14.º Distrito. Qualquer informação poderá ser dada para aquela repartição policial ou para o sr. Cristóvão, pelo telefone 454-CGD.

Bastidores Policiais

JÁ ESTÁ pronto e em condições de ser enviado ao Congresso o anteprojeto que cria a Polícia Metropolitana do Distrito Federal, de Brasília. Para sua elaboração adotou-se o que vem sendo feito, com sucesso, em algumas polícias do mundo, principalmente a norte-americana. Sua elaboração, em grande parte, coube ao desembargador Hugo Auler, presidente do Tribunal de Justiça de Brasília e que, durante muito tempo, foi delegado de Polícia na antiga capital do país.

—X—

DURANTE os dias agitados da greve de marítimos, portuários e ferroviários o chefe de Polícia do DESP recebia ordens, mantinha entendimentos e cumpria determinações que lhes eram dadas pelo ministro da Justiça com quem se reunia. Tinha-se a impressão que o ex-DFSP continuava ainda federal e que sua passagem para a órbita do Estado da Guanabara foi mera formalidade. O chefe do govêrno local foi esquecido muito embora a êle as Polícias Civis e Militar estejam subordinadas.

—X—

A LIBERTAÇÃO de todos os grevistas prêsos por mandado judicial, através o titular da 21ª Vara Criminal, veio provar que as autoridades policiais continuam seguindo o mesmo rumo errado tôdas as vêzes que têm pela frente trabalhadores que reclamam algo. Olham a situação sob o ponto-de-vista exclusivamente policial e esquecem dos princípios legais. Resultado: desmoralização.

—X—

O CAPITÃO Carlos Pinto é o único culpado pelo que lhe aconteceu inesperadamente: Deixou-se embalar pelos encantos do cargo, afastou-se dos jornalistas, cercou-se de elementos negativos e esqueceu-se completamente de que se deve confiar, desconfiando sempre.

—X—

O CHEFE de Polícia, logo que o capitão Carlos Pinto pediu demissão de diretor da DPS, resolveu pessoalmente assumir o contrôle da situação e passou a fiscalizar o policiamento de tôda a área portuária. Por que não faz o mesmo em relação a outros serviços? Se o fizesse teria ocasião de verificar que o policiamento da cidade é inexistente.

NICK

Justiça condena gracejo

RIO —
Porque o advogado Antônio Francisco Filho, num processo que tramitou pela 3a. Vara da Fazenda Pública, pretendesse que fôsse ouvido o bispo de Maura, declarou o juiz Marcelo Santiago Costa, em sua sentença: "Tal gracejo é inútil para a causa que patrocina, desprimoroso para êle próprio, deselegante para o adversário e desrespeitoso para a Justiç:".

A ação requerida pretendia a promoção ao pôsto de 1.º tenente os 2.ºs tenentes da reserva remunerada da Aeronáutica, Raul de Moura e Adalberto Silva. O magistrado atendeu as pretensões do segundo, apenas, ao mesmo tempo que encaminhou ao Conselho Seccional da Ordem dos Advogados do Brasil cópia da sentença.

Mandou sepultar o cadáver sem identificação

SALVADOR —
O delegado de Polícia de Itaparica, sr. Paulo Lima, mandou enterrar o cadáver de um homem, que dera à costa do Caribu, sem fazer o levantamento nem proceder à identificação, segundo notícias chegadas daquela localidade. (Transpress-DC).

Teatros e Boîtes
Programa para sua Noite

Teatro RIVAL (Cinelândia) Tel. 22-2721 — Uma Produção de GOMES LEAL — Silva Filho e sua Cia. — ESPREME QUE O CALDO SAI — Strip-tease em prêto e branco — Eloína — Rosemarie Sulquer — Carlos Melo — Lia Mara — e um grande elenco
Hoje às 16, às 20 e 22 hs. — 2.ª-feira haverá espetáculo às 20 e 22 hs. — 3ª.-feira às 16, às 20 e 22 hs.

CIA. NYDIA LÍCIA
SOMENTE 9 DIAS NO RIO!
"ORAÇÃO PARA UMA NEGRA"
Willian Faulkner pela 1.ª vez no Brasil — Destacando: NYDIA LICIA — Sebastião Campos — Francisca Lopes e Egydio Eccio — Dir.: NYDIA LICIA
TEATRO DA MAISON DE FRANCE
AR REFRIGERADO PERFEITO
Av. Presidente Antônio Carlos, 58 — Reservas: 52-8678
Hoje, às 21 horas — Ingresso à venda
Têrça-feira Vesp. Extra às 16 horas. A noite às 21 horas

Walter Pinto apresenta suas folias de 1960! — Um "show" de revista! — E' XIQUE XIQUE NO PIXOXO — com OSCARITO

No teatro RECREIO — Um grande sucesso — Um elenco de astros e estrêlas — Nélia Paula — HOJE às 20 e às 22 Hs. — Vesperais aos sábados e domingos a preços reduzidos! — Às quintas feiras vesperal às 16 hs c/50% de desconto
—:— TERÇA-FEIRA, AS 16, AS 20 E 22 HORAS —:—

little club BAR — APRESENTA MARISA — Lívio Romano, Marlene Marques e Zé Maria com conjunto para dançar — RUA DUVIVIER, 37 — TEL.: 57-6984

AMERICAN BAR RESTAURANTE Tel. 15-5073 — Nazaré — Funciona a partir do meio-dia — Av. Oswaldo Cruz, 61-B — Sobreloja — Curva da Amendoeira - Flamengo — Especialidades: Pato ao Tucupi e Siri Recheiado — Cozinha nacional e internacional — Jantar dançante em Hi-Fi — sem couvert e sem consumação — Ar condicionado — tôdas as noites

PLAZA - HI-FI - SOCIETY
Avenida Prado Júnior, 258 — Tel.: 57-1870
Direção de MAURÍCIO LANTHOS
AMBIENTE —:— CONFÔRTO —:— LUXO
Refrigeração perfeita — Bebidas nacionais e estrangeiras — Cozinha com pratos típicos
SEM «COUVERT» e SEM CONSUMAÇÃO
A partir das 15 horas, inegàvelmente é o lugar mais indicado em Copacabana para um pequeno descanso espiritual do cansaço pela luta diária. — Marque hoje mesmo um encontro com seu melhor amigo no PLAZA para ouvir o lançamento no Brasil «WILD IF LOVE» — último estéreo de Nat «King» Cole

O CANGACEIRO
EM NOVA FASE, SOB A DIREÇÃO DA CANTORA
HELENA DE LIMA
E
APRESENTA O CONJUNTO
YUMARÉ
DAS 6 DA TARDE, AS 3 DA MANHÃ
RUA FERNANDO MENDES, 25 — COPACABANA

Arpège APRESENTA LÚCIO ALVES
Dia 15, estréia: IVON CURI
e ainda: WALDIR CALMON e seu conjunto
RUA GUSTAVO SAMPAIO, 840 — LEME

FRED'S Apresenta agora 2 SHOWS
AS 23 HORAS
SHOW TÍPICO PARA TURISTAS
1 HORA DA MADRUGADA
RIO, CAPITAL SAMBA
NOVO AR REFRIGERADO
4.º MES DE SUCESSO — RESERVAS: 57-9789

Câmara aprovou o projeto da paridade

BRASÍLIA —

Em ritmo acelerado e com o comparecimento de 200 deputados, a Câmara aprovou ontem, à noite, o projeto da paridade, na parte substancial tomando por base o substitutivo da Comissão de Serviço Público, com exclusão de vários dispositivos.

A hora em que encerrávamos os trabalhos desta edição, apenas se encontrava pendente de exame do plenário matéria complementar e de interêsse restrito a grupos menores de funcionários.

DETALHES

A tabela aprovada atribui 36 mil cruzeiros ao nível 18, com a razão horizontal de 1.450,00 cruzeiros; no nível mínimo estabelece Cr$ 9.600,00 como referência base e 360 cruzeiros por triênio.

A tabela dos vencimentos dos cargos em comissão consigna 63 mil cruzeiros no teto máximo e 21 mil cruzeiros para o mínimo.

Nenhum servidor poderá ganhar a qualquer título vencimentos superiores a 105 mil cruzeiros, que são os fixados para os ministros de Estado.

Foi elevado (art. 14), o salário-família para 1.000,00 cruzeiros e 1.200,00 cruzeiros em caso de três dependentes ou mais. Este dispositivo foi objeto de controvérsias.

O líder João Agripino, depois de votada a parte substancial do projeto, solicitou aos deputados com apoio do líder do PTB, sr. Artur Virgílio e do sr. Lício Hauer que desistiu de um grande número de destaques para facilitar a conclusão da votação.

Nesta altura da sessão, a 1,30 da madrugada várias questões de ordem foram levantadas prosseguindo a discussão madrugada dentro.

Hoje, e amanhã se necessário serão realizadas sessões extraordinárias da Câmara até a conclusão do projeto, inclusive redação final.

Os servidores dos territórios, autarquias e entidades paraestatais, ferrovias, serviços portuários e marítimos administrados pela União sob forma autárquica e os inativos amparados na Lei 3.780 são contemplados com um abono de 44%.

PEN CLUBE PROGRAMA PALESTRAS

RIO — Duas conferências estão programadas pelo Pen Clube para os próximos dias: no dia 22, o conselheiro da embaixada da Itália prof. Fernando Capecchi, falará sôbre "O grande dramaturgo contemporâneo Hugo Betti" e no dia 29, o poeta Murilo Araújo fará uma palestra sôbre o tema "Poesia Funcional".

Conclusões da 12.ª pág.

Rio ouvirá . . .

"Cantata do Café" de João Sebastião Bach.

Um breve comentário de Ivone Zita Estêves Lima precederá à apresentação e o recitativo será interpretado pelo tenor Virgílio Medeiros de Carvalho, com o côro final regido pela prof. Cleção de Barros Barreto que regerá também a audição, coadjuvada pelo auxiliar de ensino Virgílio Medeiros de Carvalho.

Carta sem . . .

derêço citado no envelope por algumas vêzes, tentando encontrar a pessoa a quem se dirige a carta. Quando, porém, êste não é encontrado ou morreu, a carta, sem poder ser devolvida, vai para o refugo.

— Isto é prejudicial não apenas para o próprio público — disse —, como, também, para o Correio, que é por muita gente às vêzes acusado de ter deixado extraviar-se uma correspondência, quando a culpa cabe exclusivamente à pessoa que acusa, que não teve o cuidado de colocar seu nome e endereço no envelope, possibilitando a devolução da carta.

Viação vai . . .

Cristóvão, o antigo bairro Imperial, como preparação para grande movimento de turistas e visitantes após a inauguração (dia 15 de dezembro) da Exposição Internacional de Indústria e Comércio.

Desta forma, pensam os organizadores da Feira Internacional apresentar um verdadeiro contraste entre as obras de arte do passado e o enorme panorama industrial do nosso século que será apresentado nos "stands" do pavilhão de São Cristóvão. O corêto, depois de restaurado, poderá abrigar novamente as bandas civis e militares para as retretas militares.

Boa aliança . . .

mento do valor dado a esta parte do continente. Quanto à simplicidade de ser uma fonte de matérias-primas, temos que ligá-la ao desenvolvimento manufatureiro de cada nação. Hoje o Brasil já fabrica automóveis, jipes e outros produtos da indústria pesada. Quando isso não acontecia o país só teria condições para fornecer matérias-primas. Como se diz aqui no Brasil, o carro não deve ir adiante dos bois. Finalmente, a acusação de ser a América Latina um simples mercado consumidor é tão absurda que as balanças comerciais mostram que as importações americanas são tão essenciais ao equilíbrio econômico de tôdas estas nações como o ar é necessário para o homem" — concluiu o jornalista que perdeu no palpite dado na enquete realizada pelo DC.

Carris em . . .

sim, em vigor, imediatamente.

São abrangidos no acôrdo os empregados efetivos que percebem salários até o limite máximo do valor salarial mensal que vigorava a 8 de julho passado, para contribuições à CAPFESP. As companhias concederão um aumento calculado sôbre o salário básico, de 38% até 25 mil cruzeiros e o que exceder um fixo de Cr$ 150,00 por mil cruzeiros, ou fração. Nenhum aumento, entretanto, ultrapassará o teto de 11 mil cruzeiros mensais.

ABONO DE NATAL

A partir de dezembro próximo, e até ser regulamentada por lei a participação dos trabalhadores nos lucros das emprêsas, será concedido abono de Natal, em substituição aos estabelecidos nos acôrdos anteriores.

AUMENTO TARIFÁRIO

As majorações acordadas serão custeadas através de recursos especiais permanentes que, mediante adicional tarifária, se fará nos serviços de bondes da cidade, condicionado que os pagamentos ao pessoal só será feito com aumento após recebimento, pelas companhias, dos recursos mencionados.

Congresso realizou 2 sessões

BRASÍLIA —

Nas duas reuniões de ontem, o Congresso Nacional, prosseguindo nas votações dos vetos do Plano de Classificação de Cargos, rejeitou os que incidiram sôbre os níveis 17 e 18 da carreira de Coletor; 14 da carreira de Escrivão de Coletoria e 11 da carreira de Auxiliar de Coletor, mantendo os vetos relativos aos níveis 12 da carreira de Atendente Aduaneiro, 8 e 10 da carreira de Pautador; 6 da carreira de Artífice de Manutenção de Máquinas, 10 da carreira de Entregador e 10 da carreira de Lustrador.

Na segunda reunião, foram rejeitados os 7 vetos correspondentes ao grupo ocupacional de Mestrança, Compositor, Gravador, e Esteriotipista, Compositor Mecânico, Redator, Revisor Executor de Textos "A" e "B" de Linotipistas, referência 26, 27, 28, 29 30, 31.

GOVERNADOR DO PARA CHEGA HOJE

RIO —

O general Moura Carvalho, governador do Pará, deverá chegar hoje, ao Rio, pelo avião internacional da "Varig" esperado no Galeão entre 12 e 14 horas.

O sr. Moura Carvalho, nesta capital realizará conferências com governador eleito Aurelio do Carmo, e membros da bancada pessedista paraense no Congresso Nacional.

Jovem foi ferido por marginal

RIO —

O comerciário Hugo Barbosa (20 anos) foi ferido, à bala, por um elemento não identificado, ao sair de sua residência, Favela da Rocinha, Rua 4, n.º 82.

Apresentando ferimento penetrante na região glútea esquerda e outro na coxa, mesmo lado, a vítima foi levada para o Hospital Miguel Couto onde ficou internado em estado grave.

A polícia do 1.º D.P tomou conhecimento do fato e está tomando providências.

Troco apartamento na Tijuca por outro em Copacabana, com 2 quartos, sala, cozinha e dependências. Tratar pelos telefones 57-2266 — 43-3014, sr. Gregory.

UMA NOITE NA FAVELA

RIO — Nos salões da Faculdade de Arquitetura, na Avenida Pasteur, será realizado na noite de hoje, o baile dos seus alunos e que êste ano tem o nome de "Noite na favela". Sòmente poderão entrar os alunos e convidados que estejam rigorosamente vestidos a rigor ou então fantasiados de favelado

Presidente foi humano e justo com grevistas

BRASÍLIA —

Plenário da Câmara

Diversos deputados analisaram, ontem, durante as duas sessões da Câmara, o problema da greve dos civis que eclodiu na Guanabara em favor da paridade. O deputado Paulo Freire, referindo-se à cessação da parede, elogiou a atuação do presidente Juscelino, "que procurou resolver a questão de maneira a mais humana e justa possível!".

Por sua parte, o deputado Floriceno Paixão (PTB-RGS) reclamou contra a falta de "quorum" para votação do projeto da paridade. A êste respeito, falaram ainda os deputados Rui Ramos, João Agripino, Aurélio Viana, Osmar Cunha, Benjamim Farah e Gabriel Ferraz.

NÃO VOTOU MESMO

A presença de apenas 176 representantes da sessão matutina obrigou o deputado Sérgio Magalhães a convocar sessão vespertina para às 18 horas, quando foi amplamente discutido o substitutivo da Comisão de Serviço Público ao projeto da paridade.

OS QUE FALARAM

Falaram, em breves comunicações, na sessão matutina os seguintes deputados: Frota Aguiar, justificando requerimento de informações ao Ministério da Justiça a respeito de ocorrências policiais em Brasília, em fevereiro de 1959; Gurgel do Amaral, defendendo reivindicações dos carteiros do DCT; Antônio Feliciano reclamando pagamento de vencimentos aos servidores aposentados da Santos-Jundiaí; Breno da Silveira encaminhando requerimento de informações ao IAPETC sôbre o reajustamento de vencimentos dos aposentados; Epílogo de Campos, afirmando que os agentes recenseadores do Estado do Pará estão ameaçados de paralisar suas atividades por falta de numerário; Medeiros Neto, elogiando a destinação do Palácio do Catete para Museu da República; Gilson Calmon pedindo andamento do projeto que acrescenta dispositivo do Código Eleitoral, aplicando multa ou prisão aos desembargadores, juízes e funcionários dessidiosos.

A' TARDE

Orador do grande expediente da sessão vespertina, o sr. Breno da Silveira, discorrendo sôbre o problema da natalidade no país, defendeu o artigo constante do substitutivo da Comissão de Serviço Público, que eleva o nível do salário-família, salientando que êle se constituirá num maior amparo aos servidores que têm prole numerosa sem poder, por vêzes, alimentá-la e quase nunca educá-la. Como o Brasil ainda é um país de reduzida densidade demográfica, a aprovação daquele artigo representará um melhor combate contra limitação da natalidade. Depois de apelar para que se mande publicar no "Diário do Congresso", com antecedência, a relação dos vetos, para que os interessados tomem conhecimento e venham a Brasília acompanhar a votação, o sr. Benjamin Farah combateu os vetos que atingem os professôres do Instituto de Surdos Mudos e inspetores do Trabalho, concitando finalmente à Câmara a votar o projeto da paridade, mesmo que seja para rejeitá-lo.

Falaram, para breves comunicações os seguintes deputados: Wilson Fadul prometendo apresentar projeto de resolução suprimindo dispositivos do regimento que vem cumprindo pela Mesa na condução dos trabalhos; Adilio Viana, discorrendo sôbre a suspensão de descontos nos empréstimos imobiliários dos Institutos durante o mês de dezembro; Medeiros Neto, pedindo a criação do Centro de Preparação de Oficiais da Reserva em Alagoas; Benedito Vaz, discorrendo sôbre os problemas dos transportes ferroviários para Brasília; Dirceu Cardoso, comemorando o centenário de Antônio de Pádua Campos Sales, que, como presidente da República, foi responsável por uma brilhante página de consolidação financeira do país; Rui Ramos lamentando o incêndio ocorrido no auditório da Escola e Parque desta capital, que produziu um prejuízo de 200 milhões de cruzeiros; Breno da Silveira manifestando-se contra anulação dos atos da Câmara dos Vereadores do Estado da Guanabara. Aloísio Nonô, criticando a SUMOC pela constante convocação de funcionários do Banco do Brasil, quando possui um quadro próprio; Frota Aguiar, fazendo um apêlo aos líderes no sentido de que passada a crise atual dêem atenção ao problema político em Brasília.

Anunciando na Ordem do Dia a presença de 186 deputados o sr. Sérgio Magalhães pôs a voto algumas redações finais do Orçamento passando a votação do subanexo do Ministério da Agricultura, quando ocupou a tribuna o sr. Campos Vergal.

Amazônia: problemas à solução

BRASÍLIA —

No grande expediente de ontem, no Senado, o sr. Mourão Vieira voltou a discorrer sôbre os problemas que afligem o Amazonas, principalmente o da falta de sementes para a lavoura. Sustentou, ainda, a necessidade da aprovação do projeto de sua autoria que cria o Fundo Nacional de Fomento à Produção da Borracha, bem como a premência da redução dos impostos de importação de motores marítimos naquela região.

Ao finalizar seu discurso, o sr. Mourão Vieira agradeceu as démarches que o líder da Maioria, sr. Mourão Andrade, vem realizando junto aos órgãos governamentais, no sentido de, dentro de breves dias, ser habilitado ao diretor do Fomento Agrícola, o crédito necessário à aquisição das sementes que ainda existem nos municípios de Alenquer e Monte Alegre.

Falaram, em breves comunicações, os seguintes senadores: Gilberto Marinho, a propósito da remessa, ao Executivo, dos autógrafos do projeto que cria os Conselhos Federal e Regional de Farmácia, acentuando que se trata de lei inadiável para reger a atividade da numerosa classe dos professôres farmacêuticos do Brasil; Nelson Maculan, justificando do projeto que cria a Comissão de Agricultura, Pecuária, Floresta, Caça e Pesca, em caráter permanente, com sete membros, para cuidar, inclusive da incorporação dos silvícolas na comunhão nacional; Antônio Baltar, congratulando-se com o término da greve; Saulo Ramos, solicitando rápida tramitação, na Câmara dos Deputados, do projeto que prorroga e reestrutura o Plano Nacional do Carvão, base do nosso parque siderúrgico.

ORDEM DO DIA

Voltou emendada à Comissão de Redação a única matéria constante da Ordem do Dia, projeto que regulamenta o Plano de Valorização Econômica do Vale do Espírito Santo. Lida solicitação do govêrno da Guanabara no sentido da cessão o Palácio Monroe para sua Assembléia Constituinte, manifestaram-se, contra o líder da UDN, sr. João Vilasboas, e o sr. Sérgio Marinho, enquanto os srs. Coimbra Bueno e Afonso Arinos defenderam aquela entrega.

Kruchev quer atrair JK para nova cúpula

MOSCOU —

Durante a realização da "superconferência vermelha", da qual participam 46 dirigentes do mundo comunista, em Moscou, circularam informações de que o "premier" Nikita Kruchev está preparando uma nova campanha de coexistência para conseguir que o presidente eleito dos EUA, John Kennedy, aceda em comparecer a uma nova conferência de cúpula na próxima primavera.

Informantes diplomáticos disseram à UPI que Kruchev está apenas esperando a aprovação na Superconferência para encetar a campanha. As reuniões começaram ontem a portas fechadas e, segundo a opinião geral, o tema dominante será a discussão das discrepâncias ideológicas surgidas entre a União Soviética e a China Comunista.

JÚBILO

A vitória de Kennedy fortaleceu a convicção de que agora, mais do que nunca, estão em perspectivas novos esforços para melhorar as relações entre o Ocidente e o Oriente. A derrota de Nixon produziu indisfarçável júbilo na capital soviética.

Diz o correspondente Henry Shapiro, da UPI, que "os soviéticos ainda recordam com nostalgia a era de Franklin Roosevelt e desejam o retôrno aquêles tempos. E' de se notar, a êste respeito, que Kruchev não perdeu um só instante para felicitar a Kennedy e propor o reinício das conversações sôbre o melhoramento das relações entre Washington e o Kremlin".

REALÍSTICOS

Prossegue Shapiro:

"Além disso, a posição adotada por Kennedy e Adlai Stevenson em favor de uma atitude mais realista para com a China Comunista parece ter causado profunda impressão na União Soviética. Quanto à atual Super-Conferência, a situação é semelhante à que prevalecia em 1957, quando os dirigentes do comunismo internacional se reuniram para comemorar o quadragésimo aniversário da revolução. Naquela ocasião, os chefes de doze partidos governantes subscreveram uma declaração reafirmando a unidade comunista e a vigilância contra os "revisionistas e dogmáticos".

PARA COMEÇAR

Antes de iniciada a superconferência foram levadas a cabo conversações preliminares, nas quais os diversos representantes vermelhos concordaram em princípio em esquecer a dissenção ideológica sino-soviética e reafirmar a firmeza monolítica da frente comunista.

Soube-se que atualmente se debate um documento redigido em tal sentido. Sua adoção se dá como líquida e certa em vista das manifestações feitas aqui pelo presidente da China, Liu Shao Chi, e, em Pequim, pelo secretário-geral do partido comunista, Mao Tse Tung, proclamando a indestrutibilidade da amizade entre Moscou e Pequim.

RUBLOS VÊM AÍ

Outro problema que pode estar sendo debatido pelos dirigentes comunistas é o dos programas de ajuda às nações subdesenvolvidas da América Latina, Ásia e África. — (UPI-DC)

CRIADO DE MARGARETH SE VENDEU

LONDRES —

David John Payne, um ex-valete da princesa Margaret, escreveu suas memórias e as vendeu a vários jornais europeus, devendo, por isso, sofrer ação penal em face do compromisso escrito que assumira quando admitido na Casa Real da Inglaterra, de não contar nem publicar nada do que porventura visse ou soubesse, no curso de suas funções.

No outro dia, quando se dirigia à redação londrina de um periódico europeu Payne foi abordado por um mensageiro da Casa Real, que o intimou a não atravessar o portão, ao mesmo tempo que lhe entregava uma carta assinada, pelo consulente da Rainha-Mãe, lembrando-lhe o compromisso assumido ao pôr-se a serviço da princesa. Payne declarou que, infelizmente, a carta chegara muito tarde, pois a publicação de suas memórias é iminente.

Vai reunir-se a Associação Ferroviária Brasileira

RIO —

Dia 17, às 18 hs., no 20.º andar do Clube de Engenharia haverá reunião especial dos Consócios, especialmente dos Associados Coletivos, para deliberar sôbre a difícil situação que atravessam nossas estradas de ferro, especialmente a Rêde Ferroviária Federal.

Nessa reunião, examinando o assunto serão estudados os meios práticos para obtenção do apoio dos Congressistas às Mensagens do Executivo, já remetidas ao Congresso, solicitando créditos e suplementação de verbas para atender as dificuldades apontadas, sendo sido expedidos convites à Imprensa, no sentido de bem esclarecer a opinião pública.

EX-ALUNOS DO COLÉGIO CARDEAL ARCOVERDE

RIO —

Os ex-alunos do Colégio Cardeal Arcoverde (turma de 1950) estarão reunidos em jantar de confraternização, segunda-feira próxima, dia 14 de novembro, às 20 horas, na Churrascaria Gaúcha, na Rua das Laranjeiras, para a comemoração do décimo aniversário de sua formatura. A comissão organizadora solicita o comparecimento de todos. Maiores informações pelo telefone: 32-7049, na tarde de segunda-feira, com o sr. Tales Magalhães.

MARGINAL ATACOU O OPERÁRIO

RIO —

Valdemiro de tal, operário, recebeu graves ferimentos por ter sido empurrado, no Morro da Cachoeirinha, pelo indivíduo Milton de tal. Socorrido no Pôsto de Assistência do Méier, foi em seguida removido para o Hospital Sousa Aguiar, onde ficou internado. O fato foi comunicado às autoridades do 23.º Distrito, que estão no encalço de Milton.

Conclusões da 1a página

Lebre escapou . . .

lista presente chamou de "Aragarças Society", sendo possível registrar a presença, além de familiares e da espôsa do acusado, do ten.-cel. Paulo Vitor (um dos implicados na rebelião de Jacareacanga), ten. Leuzinger Lima, sr. Charles Erba, sr. Luís Mendes de Morais Neto (êstes três também respondem a processos pela intentona de Aragarças) e grande número de oficiais superiores da FAB que, sem declarar nomes, disseram à reportagem que a absolvição do ten.-cel. Labarthe Lebre era muito bem recebida, até porque êle é um dos oficiais de que a corporação mais se orgulha.

NA ESCUTA

Delicadamente, e mostrando muita consideração para com a imprensa, o aviador, após o julgamento, se negou a falar, lembrando que vinha de "5: dias de prisão" e que não queria ficar mais 30". A reportagem ficou na escuta e conseguiu apurar várias coisas interessantes:

1 — estava prevista, para a concretização da rebelião de Aragarças, uma etapa de luta de guerrilhas, que objetivava despertar a simpatia nacional para o movimento;

2 — os oficiais rebeldes passaram várias noites em claro antes de eclodir o movimento e isso teve influência no estado físico de muitos dêles;

3 — o capitão Próspero Punaro Barata foi uma das vítimas do esgotamento e quase não conseguiu atingir Assunção após o fracasso do movimento. Ao ver seu companheiro desanimar, o único passageiro a bordo, cap. (do Exército) Tarcísio Alves, teria cantado o Hino Nacional e levantado a moral do pilôto;

4 — como explicação da fuga para o exterior, vários oficiais deram o objetivo de evitar derramamento de sangue de soldados "que nada tinham a ver com a história"; afirmam que se autoridades é que tivessem descido de pára-quedas, a coisa seria outra...;

5 — ninguém se mostra arrependido e quando se comparou a repressão do recente movimento grevista nacional com a da rebelião de Aragarças, o assunto foi pèssimamente recebido.

CUMPRIMENTOS

Conhecido o resultado, o ten.-cel. Labarthe Lebre foi cumprimentar, no gabinete privativo, o promotor Nelson Barbosa Sampaio. Fora se formou uma fila de oficiais e membros das suas famílias para abraçar o recém-absolvido. Não faltaram o clássico beijo da espôsa, d. Marília Lebre, e as lágrimas dos pais do aviador, sr. Emílio Eugênio Lebre e sra. Léa Labarthe Lebre.

Magalhães . . .

jeto que transforma o Território do Acre em Estado.

HOJE E AMANHÃ

O sr. Paulo Sarazate iniciou a sua exposição dizendo que o projeto de interêsse atual dos funcionários públicos "de paridade só tem o apelido" e manifestando a convicção de que, em virtude de um protocolo em vias de ser assinado pelas lideranças da Câmara, o projeto poderia ser aprovado hoje, sábado. Amanhã, seria examinada a sua redação final.

O senador Afonso Arinos transmitiu ao diretório nacional a queixa do Senado, hoje tornada crônica, pelo fato de que a Câmara Alta se vê privada da sua missão constitucional de Câmara revisora tôda vez que, em face de prazos impostos pelas contingências políticas, é obrigada a aprovar sem exame mais demorado projetos como o atual da paridade e outros como o da organização do Estado da Guanabara, que afinal foi aprovado "inçado de erros".

Quis o senador Coimbra Bueno saber quais as repercussões financeiras da aprovação do projeto da paridade. Respondeu o sr. Sarazate que "nem o govêrno sabe", mas estimou que o aumento das responsabilidades financeiras do govêrno, com a aprovação do projeto, fôsse da ordem de Cr$ 20 bilhões, sem incluir as despesas das autarquias.

Quanto a estas — disse, fazendo "blague" — que não haveria o que temer, pois a impressão é que as mesmas "vão nadar em dinheiro", a julgar pelo número de tesoureiros nomeados em muitas delas.

O deputado Sarazate defendeu o projeto do govêrno sôbre a paridade e o sr. José Sarney acrescentou que a UDN devia bater-se igualmente pela inclusão, na referida lei, de todos os marítimos, portuários e ferroviários.

Jango reafirma...

ja, onde me encontro enfêrmo, a carta em que os companheiros me dirigem um apêlo para que eu vá a Brasília a fim de estar presente à votação do projeto de lei que estabelece a paridade entre os vencimentos dos militares e dos civis.

A esta altura não necessito repetir que sempre estive inteiramente solidário com essa reivindicação, nos têrmos em que os trabalhadores a desejam. Trata-se, evidentemente, de uma aspiração justa e necessária, um direito que a constituição da República assegura e que não deve ser postergado por mais tempo.

E o PTB, através de manifestações reiteradas de seus líderes na Câmara e no Senado, tem deixado bem clara a nossa posição partidária, no que diz respeito a essa reivindicação do funcionalismo civil da União.

Por outro lado, venho reiterando constantemente às bancadas trabalhistas da Câmara e do Senado a recomendação de tudo fazer para proporcionar um rápido andamento, no Congresso, do projeto de paridade. Neste momento, quando os trabalhadores se acham empenhados em uma greve pacífica pela conquista desse direito, em obediência à determinação de uma assembléia livre e soberana, cabe-me por um dever de coerência política e de fidelidade democrática expressar a minha solidariedade por essa ação coletiva.

Os fatos, felizmente, estão demonstrando que o Congresso Nacional acolheu com tôda a simpatia as emendas que os trabalhadores desejam ver aprovadas, as quais estão sendo incorporadas ao projeto original em regime de urgência.

Assim, tudo nos conduz à certeza de que dentro em breve a paridade será reivindicação vitoriosa, como a pretendem os trabalhadores e do modo que nossa CARTA MAGNA determina.

Impossibilitado, a conselho médico, de viajar hoje para a capital da República, renovo o meu apoio às justas reivindicações dos trabalhadores.

Com um abraço muito amigo do (a) **João Goulart**".

"Jamais cogitei . . .

depois se reunia aos líderes, no almôço que se prolongou até 16.30 horas.

A nota predominante da reunião foi a sensação de regozijo pelo feliz desfêcho da crise diante da qual estiveram empenhados o Govêrno e o Legislativo.

A exceção do sr. Artur Virgílio, líder do PTB na Câmara, compareceram ao Alvorada os srs. Abelardo Jurema e Auro Moura Andrade, líderes da Maioria na Câmara e no Senado; senador Argemiro Figueiredo (PTB), deputados Arno Frantz (PRP), Clodomir Millet (PSB), José Jofili, Cid Carvalho, Ivete Vargas, Ortiz Monteiro e vários outros.

AUXÍLIO AO RIO GRANDE DO SUL

Durante sua estada no Rio de Janeiro, o presidente Juscelino Kubitschek reuniu, no Palácio das Laranjeiras, os ministros Paes de Almeida, da Fazenda, e almirante Ernâni do Amaral Peixoto, titular da Viação e Obras Públicas; almirante Lúcio Meira, presidente do BNDE, deputado Vitor Isler, secretário da Fazenda do Rio Grande do Sul, e Afonso César, do Gabinete Civil da Presidência da República, a fim de examinar diversos assuntos relacionados com os interêsses econômicos do Rio Grande do Sul.

A reunião durou mais de duas horas, e, na oportunidade, o presidente Juscelino Kubitschek assinou mensagem ao Congresso Nacional solicitando créditos especiais destinados às seguintes realizações: a) ampliação para dois mil e quinhentos e sessenta metros, da pista do Aeroporto Salgado Filho (Pôrto Alegre), de sorte a permitir o pouso de modernos aeronaves a jacto; b) conclusão da variante ferroviária de Pedras Altas; c) aceleramento das obras de construção da BR-2 (trecho Camaquã-Pelotas, inclusive a ponte do São Gonçalo).

O presidente do BNDE, durante a reunião, comunicou que submeterá, com parecer favorável, à diretoria dessa instituição de crédito, a concessão de um empréstimo de 870 milhões de cruzeiros para a hidrelétrica de Jacuí (segunda etapa).

Paes viaja: . . .

tar nossas exportações para êsse país, as quais, desde a reforma cambial posta em prática por determinação do Fundo Monetário Internacional, vêm-se deteriorando continuamente.

Entre os artigos que procuramos vender, com mais empenho, estão o café (cuja concorrência dos produtores africanos já começa a afetar nossa posição) e material ferroviário.

Presentemente, o "deficit" da balança de pagamento bilateral é da ordem de 45 milhões de dólares, contabilizados em moeda escritural (dólar-convênio).

EM WASHINGTON

Na capital norte-americana, o ministro estará presente à assinatura dos prorrogamentos dos limites de vencimentos de vários compromissos cambiais brasileiros com diversas instituições internacionais de crédito, prorrogações essas referendadas pelo "Eximbank".

A medida se destina, segundo já declarou o sr. Pais de Almeida, a dar cumprimento ao desejo do Presidente da República de assegurar ao seu sucessor um início tranquilo de atividades, no que concerne aos deveres cambiais do Brasil no exterior.

PTB quer . . .

Neto entregou ao sr. Saldanha Coelho uma cópia do projeto do regimento interno da Assembléia, a ser apresentado pela UDN e no qual são estabelecidos podêres excepcionais para o presidente da Constituinte.

Êsse projeto — que o sr. Saldanha Coelho viu de relance — estabelece, também, que sòmente os professôres poderão acumular cargos como constituintes. Acontece que sòmente a UDN e os partidos de sua órbita possuem professôres eleitos para a Constituinte. São êles: Aliomar Baleeiro, Temístocles Cavalcanti, Sandra Cavalcanti, Lígia Maria Lessa Bastos e Gladstone Chaves de Melo (PDC).

Jânio vai . . .

calorosa acolhida seria dada ao presidente eleito do Brasil, os círculos oficiais adiantaram que enquanto as vendas de produtos brasileiros à Grã-Bretanha diminuíram ligeiramente, as vendas britânicas ao Brasil aumentaram, provocando, assim, um desnível na balança comercial. Justificaram que uma das causas da queda de vendas do Brasil foi a proibição de exportação de carne. Ao mesmo tempo que a venda de madeiras brasileiras à Inglaterra, no ano passado, atingiu índice excepcional, a intensificação de vendas de tratôres inglêses ao Brasil foi uma dos fatôres principais para o aumento das exportações britânicas. (UPI-DC).

Kennedy . . .

licitando-o pelo resultado das eleições e auspiciando "ao novo presidente e à sua família felicidade e prosperidade".

MOSCOU FALA

A Rádio de Moscou emitiu um comunicado ontem pela manhã observando que "elegendo John Kennedy, o povo norte-americano votou contra a má política do govêrno atual, mas isto não é o suficiente, porque é preciso que essa política mude, de maneira suscetível a construir a paz".

Sublinhou a Rádio de Moscou que em sua mensagem de parabéns a Kennedy, "Kruchev afirmou que a União Soviética está disposta a travar melhores relações com os Estados Unidos".

IKE-K

O presidente Eisenhower convocou John Kennedy para um encontro, a fim de iniciar a discussão de questões relacionadas com a transmissão de cargo.

Marilyn se . . .

VÁRIOS

Este foi o terceiro matrimônio de Marilyn e o segundo de Miler. Durante a guerra, aos 16 anos de idade, Marilyn casou-se com James Dougherty, um operário da indústria aeronáutica. Divorciaram-se em 1946, depois que a atriz, que havia passado a infância andando de um lar para outro como filha adotiva, tentou várias vêzes suicidar-se. Nos dez anos seguintes ao seu primeiro divórcio, Marilyn seguiu uma dura carreira cinematográfica que eventualmente a converteu em uma das estrêlas mais deslumbrantes e solicitadas de Hollywood.

Foi então que se lançou em sua segunda aventura matrimonial. Em janeiro de 1954 casou-se com Joe di Maggio, um dos maiores ídolos do baseball norte-americano. Nove meses mais tarde separaram-se.

NOVA ETAPA

O divórcio com di Maggio foi comêço de uma nova etapa na vida de Marilyn. Enfastiada de Hollywood, veio para Nova Iorque para estudar sèriamente a arte dramatúrgica no célebre "Actor's Studio", de Elia Kazan e Lee Strasberg. Nesse meio, Marilyn, segundo a opinião geral, aprendeu realmente a ser atriz, amadureceu seus talentos inatos e conheceu Artur Miler. O matrimônio foi em 29 de junho de 1956.

Todos os consideravam como a união ideal da beleza e do talento.

ERA FIEL

Durante êstes quatro anos, Marilyn e Artur enfrentaram sérios problemas: para começar, ela se converteu à fé judaica. Veio uma série de separações por causa dos compromissos profissionais de ambos. Mas a estrêla sempre se manteve fiel ao marido, mesmo quando Artur foi processado por desacato ao Congresso por haver se negado a divulgar os nomes das pessoas com as quais estêve vinculado nas diversas organizações filo-comunistas durante e depois da guerra. Até a lua-de-mel foi empanada pela ameaça de uma comissão do Congresso que impediria que Miler obtivesse um passaporte para viajar a Europa.

Fábula: "gatos" já caçam com ratos...

LONDRES —

Um autêntico "assalto bossa-nova" registrou-se ontem numa loja londrina, quando dois gatunos, de apenas 16 anos, colheram de surprêsa a balconista Rita Houlton. Um dêles, trazendo consigo um saquinho de papel, depositou-o sôbre o balcão. O outro, ante o olhar curioso da môça, abriu-o e, como num toque de mágica, pularam quatro ratinhos brancos de seu interior.

A comerciária, ao ver os inofensivos e exóticos roedores, tomou-se de pânico e fugiu para a rua, aos gritos. Enquanto isso os dois golpistas saíram por uma porta lateral, fugindo com o furgão da loja repleto de mercadorias.

SCOTLAND YARD

"Não tenho mêdo de cachorros, nem de leões", disse a môça, "mas de ratos..." Instantes após ao retornar à loja, notou o roubo e chamou a Scotland Yard. Seguindo a descrição de Rita, a polícia não teve dificuldades em localizar os assaltantes, John Patrick Honlon e Henry James, que foram diretos para uma casa de detenção. "Pareciam uns rapazes tão bem educados!", exclamou a balconista. (ANSA-DC).

Estudante esfaqueou o colega

RIO —

O estudante Giovani Batista Marinho, solteiro, 18 anos, foi ferido, a faca, pelo seu companheiro Paulo Sérgio dos Santos (18 anos), depois de séria discussão, por motivo de ciúme doentio. As autoridades do 26.º Distrito tomaram as providências de praxe, sendo a vítima internada no Hospital Carlos Chagas, com poucas possibilidades de sobreviver.

JUSTIÇA ADIOU DISCUSSÃO DO NOVO TRIBUNAL

RIO —

Atendendo ao grande acúmulo de serviço, o Tribunal de Justiça adiou a discussão do projeto que cria o Tribunal de Alçada, ficando o assunto para ser tratado no próximo dia 21. Na sessão de ontem ocupou-se da escolha dos novos juristas, João de Deus Viana, Clemenceau Asevedo Marques e Pedro de Alcântara Guimarães, para comporem a lista tríplice a ser enviada ao governador provisório, a fim de que um dêles seja escolhido para integrar o Tribunal Regional Eleitoral, na vaga do sr. Milton Noronha.

Grevistas apelam por paz, pão e paridade

Diario Carioca

RIO DE JANEIRO, SÁBADO, 12 DE NOVEMBRO DE 1960

DE MACA AO CARNAVAL

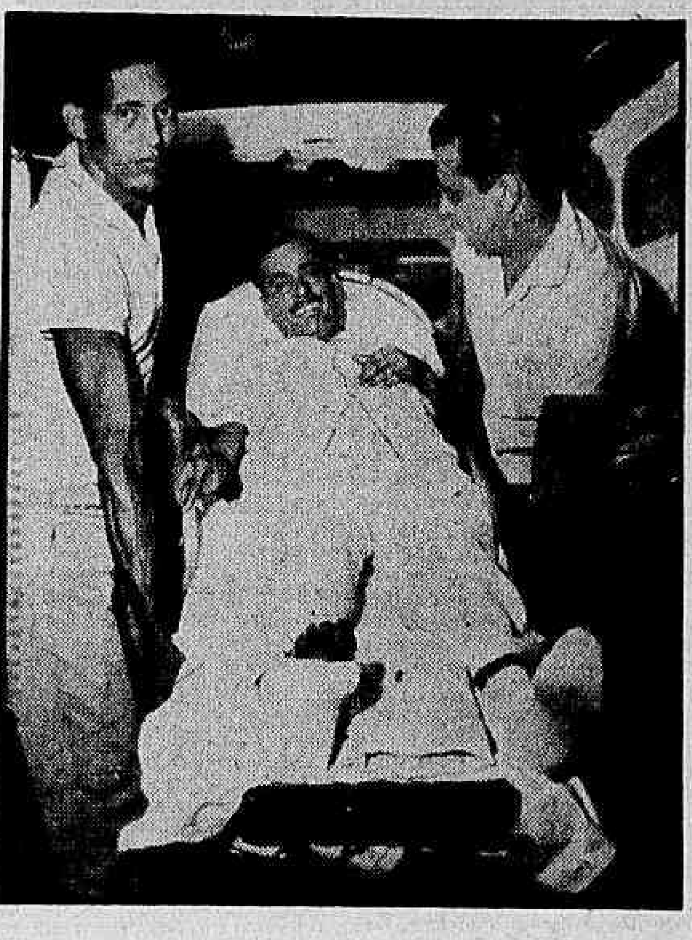

Jorge Veiga desceu de maca da ambulância e foi cantar no estúdio da "Copacabana". O "caricaturista do samba" estava feliz em poder segurar um microfone e cantar novamente

Jorge Veiga entrou de maca no carnaval

RIO —

Para não ficar fora do próximo páreo carnavalesco, Jorge Veiga, que sofreu um acidente automobilístico em julho dêste ano e permanece ainda com a parte inferior do corpo engessada, compareceu na tarde de ontem à "Copacabana Discos", transportado em maca, para gravar a marcha "Brigitte Bardot" e o samba "Abaixo de Deus", com os quais tentará repetir seus inúmeros sucessos anteriores.

O "Caricaturista do Samba" chegou à "Copacabana Discos", na Avenida Rio Branco, 47, em uma ambulância, despertando a atenção de dezenas de fãs e curiosos, o que provocou uma aglomeração naquêle trecho. Jorge, sem poder se levantar, foi transportado até ao estúdio pelas escadas, em sua maca.

ENTROU DE MACA

No estúdio, enquanto se preparava a gravação, afirmou Jorge Veiga ao DC que resolvera gravar para não ficar esquecido no próximo tríduo momesco, tendo encontrado apoio de vários colegas — entre as quais Emilinha — que se prontificaram a "defender" sua gravação, uma vez que êle não poderá fazê-lo:

— Só poderei tirar o gêsso em fins de dezembro, e terei que permanecer ainda muito tempo em repouso — afirmou Jorge Veiga.

Campeão de muitos carnavais, disse o cantor não esperar vencer concursos êste ano, acreditando que seu sacrifício sirva, pelo menos, para não deixá-lo esquecido. "Brigitte Bardot", a marcha, é de autoria de Miguel Gustavo, e o samba "Abaixo de Deus", do próprio Jorge, em parceria com Sebastião Mota.

"RELÂMPAGOS"

Sôbre sua saúde, afirmou já ter superado o pior, mas que continua a sentir uns "relâmpagos" no local da fratura. Como o repórter não tivesse entendido o que vinham a ser êsses "relâmpagos", explicou o cantor: "Você já viu como é que fica o céu quando vai haver uma trovoada? Pois é, a dor é igualzinho".

Quando foi acidentado, a 26 de julho, na Rio-São Paulo, Jorge acreditou não mais poder participar do próximo carnaval, idéia essa que o acompanhou até há pouco tempo, quando colegas seus afirmaram e o convenceram de que poderia gravar, mesmo que fôsse só para não ficar "fora do páreo".

Jorge Veiga, que espera um sucesso apenas relativo com essas gravações, que não vai poder defender, foi vencedor de diversos carnavais: (1944, 45, 46, 47 e 52), tendo defendido, entre outras músicas, "Tenha Pena de Mim" "Quem Chorou Fui Eu".

"Vamos ver como é que vai ser êste ano — finalizou, enquanto Altamiro Carrilho, impaciente, esperava a gravação, usando a flauta à guisa de batuta.

Carta sem remetente vai acabar no refugo

RIO —

O Departamento de Correios e Telégrafos deverá iniciar brevemente uma campanha visando habituar as pessoas que se utilizam de seus serviços a escreverem nos envelopes o nome do remetente, a fim de evitar que milhares de cartas, não tendo sido encontrado o destinatário, sejam encaminhadas para o refugo, onde, após o prazo de um mês, são abertas, inutilizadas e doadas como papel para casas de beneficência.

Tôdas as cartas cujos destinatários não são encontrados e não houver o nome do remetente, o que possibilitaria a devolução, são encaminhadas para uma comissão que as abre, respeitando o sigilo da correspondência, e destina os possíveis valôres nelas contidos para os cofres do Estado.

REFUGO

Falando ontem ao DIARIO CARIOCA, o sr. Carlos Pereira da Silva, chefe-geral dos Correios, afirmou já ser bem menor o número de cartas colocadas nas caixas sem o nome dos remetentes, mas que ainda assim milhares delas têm que ser enviadas para o refugo por não puderes ser devolvidas. Abertas por uma comissão juramentada, as cartas têm dois destinos, após um prazo de 30 dias; se contiverem valores, êstes são transferidos para o Estado; caso contrário, são inutilizadas e doadas como papel para casas de beneficiência.

— Para evitar que continuem a ser inutilizadas milhares de cartas — disse o sr. Carlos —, é preciso incrementar no público ensinamentos que visem fazê-lo ver a necessidade de ser citado o nome do remetente nos envelopes. Já fizemos uma campanha há tempos, tendo diminuído bastante o número de cartas que não podiam ser devolvidas por não se saber que as remetiam.

PREJUDICIAL

Adiantou o sr. Carlos Pereira da Silva que, quando não é encontrado o destinatário, o funcionário ainda volta ao en-

(Conclui na 11ª Pág.)

Carris em paz: aumento

RIO —

Empregados em emprêsas Carris urbanos, "trolley-bus" e cabos aéreos assinaram acôrdo, ontem, com os representantes da Rio Light, Ferro Carril Jardim Botânico e Ferro Carril Carioca, solucionando reivindicações em base salarial, com vigência até 31 de maio de 61. Ontem mesmo, o ministro do Trabalho homologou as decisões tomadas, que entrarão, as-

(Conclui na 11ª pág.)

ARTE BRASILEIRA EM HONOLULU

RIO — Artistas brasileiros, integrantes da delegação do Departamento de Turismo da Guanabara à convenção da Sociedade Americana de Agentes de Viagem, seguiram, num Clipper da Pan American World Airwayes, na quinta-feira última, rumo a Honolulu (foto). Durante a convenção, os brasileiros procurarão obter da ASTA a escolha do Rio como sede da convenção de 1963. Na sexta-feira passada, um grupo maior de brasileiros, chefiado pelo sr. Vitor Bouças, seguiu, num Jet Clipper da Pan Am, para a mesma cidade, via Nova Iorque e São Francisco

Pedem ao govêrno que não processe ninguém

RIO —

Uma numerosa comissão de marítimos, portuários e ferroviários, tendo à frente os dirigentes sindicais Rafael Martinelli e Valdir Gomes dos Santos, dirigiu-se, ontem, ao ministro do Trabalho, para formular novos e veementes apelos tendo em vista a suspensão da greve no dia de ontem.

Querem os grevistas que o titular do Trabalho seja portador do que reivindicam, encaminhando aos demais ministros, e ao presidente da República, um apêlo para que nenhuma punição seja aplicada aos integrantes do movimento, quer seja autárquico, paraestatal, de economia mista ou privada, a emprêsa empregadora.

OUTRAS REIVINDICAÇÕES

Apelou ainda, a comissão, para que o govêrno torne sem efeito quaisquer processos policiais, administrativos ou judiciais que tenham sido instaurados; para que se efetue o pagamento integral dos dias de greve a todos os que participaram da mesma; e, finalmente, para que o Congresso Nacional aprove e o Executivo sancione a Paridade, com extensão da mesma aos marítimos, portuários e ferroviários, conforme as emendas propostas por estas categorias.

Em consonância com o apêlo dos dirigentes sindicais, o ministro da Viação e Obras Públicas enviou, ontem mesmo, aos órgãos e autarquias subordinadas àquela Secretaria de Estado, ordem de serviço recomendando a readmissão dos grevistas demitidos. Considera, o titular do MVOP, a impossibilidade de distinguir entre os que atenderam à convocação pelas autarquias, os que deixaram de fazê-lo por dificuldades motivadas pela própria greve, e os que se insubordinaram.

EXÉRCITO VOLTA À ROTINA

Com o rumo tomado pela greve, o Exército suspendeu, ontem, o regime de prontidão que vinha mantendo desde segunda-feira última, tendo o ministro Odílio Denys recebido em conferência os generais Jair Dantas Ribeiro e Floriano Machado, respectivamente, comandantes da 1a. Divisão de Infantaria e Guarnição da Vila Militar, que transmitiram ao titular da Guerra os trabalhos desenvolvidos pelas tropas sob seu comendo, na manutenção da ordem pública.

ROBERTO SILVEIRA AGRADECE

Para externar o agradecimento de seu govêrno, pela "excelente colaboração recebida", o governador Roberto Silveira estêve, ontem, em visita ao quartel-general do Comando da ID e Guarnição de Niterói. O gen. Floriano Machado manifestou-se satisfeito com a colaboração recebida das autoridades civs de Niterói, a polícia em particular, pelo trabalho de equipe realizado em prol da manutenção da ordem na vizinha capital.

S. U. I. P. A. anticarrocinha e brutalidade contra cães

CANTANDO DEITADO

Cantando deitado, Jorge Veiga espera fazer muita gente pular com as gravações feitas ontem na "Copacabana Discos": "BrigitteBardot" e "Abaixo de Deus"

Vacinação é precária e quase não funciona

RIO —

Não têm qualquer apoio legal as sistemáticas violências que se vêm verificando no Estado da Guanabara, onde cães vacinados e identificados são arrancados das portas de seus donos, dando ensêjo a frequentes lutas entre êstes e os laçadores pela posse do animal, além de ferimentos e até mortes de cães por sufocação ou enforcamento, como tem sido amplamente noticiado pela imprensa.

Tendo em vista tais irregularidade, o presidente da SUIPA, professor Flávio Lombardi, enviou veemente apêlo ao governador Sette Câmara, demonstrando, com a ilustração de diversos casos, a opressiva, brutal e ineficiente atuação das autoridades do Departamento de Veterinária, que ,na realidade, limita-se exclusivamente à apreensão de cães nas ruas, enquanto que os serviços de vacinação descem ao mínimo, com funcionamento irregular dos postos e ausência absoluta de facilidades, publicidade ou estatísticas.

A LEI

No relatório enviado ao governador do Estado, o presidente da SUIPA transcreveu a lei n.º 891, de 1957, a qual, no seu art. 3.º, parágrafo 1.º, dispõe que "Quando apreendidos na via pública, os cães que sejam portadores de coleira com a placa de matrícula, ou cujo atestado de vacinação atualizada seja exibido, poderão ser recuperados pelos donos no próprio momento da apreensão, independentemente de qualquer formalidade ou multa".

CADELA MORREU

Complementando a ilustração de seu relatório, o presidente da SUIPA relatou, minuciosamente, o caso da cadela matriculada sob n.º 109.959, apreendida em 26 de oututro último, quando tinha na coleira a placa de matrícula e se achava junto de sua dona, Jandira Bragança Lavos, residente no Beco do Boticário, n.º 4, que a reclamou sem resultado no momento da apreensão, pedindo inclusive aos laçadores que esperassem, enquanto ela iria buscar o atestado no interior da casa. Tratava-se de uma cadela de estimaação, já velha, querida de tôdas as crianças das redondezas. Foi retirada do depósito no mesmo dia ,mas, traumatizada pelas violências da captura, veio a morrer à noite.

PERDEU O PALPITE

Em enquête realizada recentemente pelo DIARIO CARIOCA, o jornalista americano Dave St. Cliar, da revista "Time", afirmou que o candidato republicano venceria, o que não se deu. Na foto, êle tenta explicar seu êrro de previsão

"TERNURA" DE DOLORES

RIO — Na escolha das "10 Mais Lindas Canções de Amor", realizada no Tijuca Tênis Clube, na noite de quinta-feira, a graciosa cantora Luciene Franco estêve em evidência defendendo a bonita canção "Ternura Antiga", de Ribamar e Dolores Duran classificada em 2º. lugar pela comissão julgadora. O primeiro lugar coube à "Canção em tom maior", de Ari Barroso. No flagrante, Luciene Franco interpretando "Ternura de Amor", canção que arrancou intensos aplausos do grande público que lotou as dependências do clube "cajuti"

Mandado segurança contra constituintes

RIO —

Reagindo contra o Ato Institucional, já consagrado entre a maioria absoluta dos constituintes, o qual dará à assembléia a ser instalada brevemente poder de legislar sôbre matéria comum, o sr. Geraldo Moreira, do PTB declarou que vai requerer mandato de segurança contra sua instalação, por considerar a lei Santiago Dantas inconstitucional.

No apêlo ao Judiciário, o sr. Geraldo Moreira informou que esta será sua resposta aos preconizadores do Ato Institucional, baseado no fato de que o único poder competente para legislar no Estado é a atual Câmara, transformada em Assembléia Legislativa, e por tei a Lei Santiago Dantas resultado de um acôrdo político que preservava os mandatos dos vereadores.

CONSULTA A JUSTIÇA

Desde que, afirmou o sr. Geraldo Moreira, pretende-se, agora, torpedear a lei Santiago Dantas, o Judiciário será chamado a se pronunciar sôbre a referida lei, no sentido, inclusive, da validade do acôrdo político e consequente preservação dos mandatos, incluído em dispositivo especial do mesmo estatuto.

GREVE

Diversos oradores falaram sôbre o movimento grevista já extinto, aprovando um voto de louvor ao deputado Tenório Cavalcânti pela sua atuação como mediador entre os operários em parede e os podêres competentes. Foi autor da proposição o sr. Frederico Trota.

ISENÇÃO PARA TAXIS

O sr. Jair Martins apresentou projeto de lei concedendo isenção de impôsto de licença para tráfego de veículos, ao motorista proprietário do táxi que trabalha para manutenção de sua família. O sr. Jair Martins apresentou outro projeto, autorizando o govêrno a ceder terreno para a Associação dos Ex-Alunos do Colégio Militar destinado à construção de sua sede.

Por indicação do sr. Frederico Trota foi concedido o título de Cidadão Carioca ao chefe da Missão Argelina de Libertação que visitou o Estado. O sr. Amando da Fonseca foi indicado pela bancada para líder do PTB. O sr. Dias Lopes declarou que votou pela manutenção dos vetos, embora, com isso, contrariasse interêsses pessoais, pois é agrônomo.

Rio ouvirá inédito de Bach: hoje

RIO —

Alunos da professôra Ceição de Barros Barreto, na audição de canto coral, às 17 horas, no Salão Leopoldo Miguez (Escola Nacional de Música), apresentarão, hoje, pe-

(Conclui na 11ª página)

Viação vai recuperar chafarizes

RIO —

O Secretário de Viação e Obras do Estado da Guanabara, sr. Ivo de Magalhães, vai comandar pessoalmente a operação de restauração dos velhos chafarizes, estátuas e o corêto encontrados em São

(Conclui na 11ª pág.)

VESTIBULAR PARA RAINHA

RIO — Hélen de Lima, a popular cantora da Rádio Nacional, disparou ontem na ponta, na primeira apuração do concurso para a escolha da "Rainha dos Músicos", uma promoção da União dos Músicos do Brasil e do Sindicato dos Músicos Profissionais do Rio de Janeiro. Durante o correr da próxima semana haverá mais duas apurações, mas a "Rainha" só virá a ser conhecida na noite do dia 19, durante o baile de encerramento da Semana da Música, no Maracanãzinho, que será abrilhantado por 12 orquestras da cidade. Computados os votos de ontem, verificou-se que Hélen de Lima obteve 575 sufrágios, enquanto a segunda colocada, Valéria, está com 350. Na foto, Hélen, a (por enquanto) primeira colocada

Boa aliança será a pòlítica de Kennedy

RIO —

"O sr. John Kennedy, 43.º presidente eleito dos Estados Unidos, vai fazer reviver a fase de relações com a America Latina do tempo do Franklin Delano Roosevelt, não mais fazendo uma política de boa-vizinhança e sim de boa-aliança, porque a isso está forçado pelas conjunturas da política internacional ora em vigor".

"Fora disso, é possível dizer ainda que essa eleição é mais uma prova da vitalidade da democracia americana" — disse à reportagem, ontem, o jornalista americano Dave St. Clair, da revista "Times", que em recente enquete realizada pelo DIARIO CARIOCA, se mostrou o mais ardoroso defensor do candidato do Partido Republicano, sr. Richard Nixon.

DIFERENÇAS

"A diferença existente entre os dois partidos é de pequena monta. O Partido Republicano, caso tivesse conseguido eleger seu candidato, também ajudaria em muito tôda a América Latina e em particular o Brasil. A forma de auxílio é que se apresentaria diversa pois, enquanto o Partido Democrata prefere atuar de govêrno para govêrno, através a concessão de empréstimos e outras medidas, nós republicanos somos entusiastas da economia privada" — disse ainda Dave St. Clair.

"No tocante à política externa — prosseguiu — creio que a atitude de ambos seria a mesma em todos os problemas, particularmente nas relações leste-oeste. O fato do candidato eleito ser católico é apenas uma forma de mostrar aos comunistas e filo-soviéticos que nossa democracia existe de fato, pois Kennedy tem consciência da formação religiosa da nossa pátria e não quererá dar novos rumos a ela mediante qualquer atitude."

NACIONALISMO

"Sei que a América Latina torceu pela eleição do candidato do Partido Democrata, sendo isso uma consequência da pregação do nacionalismo. Êsse nacionalismo existe exatamente porque os republicanos são entusiastas da livre emprêsa e, através influência psicológica, elementos esquerdistas procuram, e algumas vêzes conseguem, incutir um sentimento de anti-americanismo no homem de rua. Quando o auxílio vem de govêrno para govêrno, deixa de existir o motivo para êsse nacionalismo xenófobo. Por isso, a torcida pró Kennedy foi grande."

CONJUNTURAS

"Não têm qualquer procedência as críticas feitas à política exterior do Partido Republicano. Existe, e é preciso reconhecer sem muita poesia, conjunturas diversas que influem no comportamento das nações, da mesma informa que têm interferência nas amizades de pessoa para pessoa. As principais acusações são as que falam da América Latina ter sido tratada como área secundária do ponto-de-vista estratégico, um local para recolhimento de matérias-primas e um mercado consumidor. Se examinarmos uma a uma, veremos que a guerra fria se concentrava no eixo — USA-Europa-Rússia e, como tal, a América Latina teria que ter importância militar diminuída, mas nunca negada, até porque a existência de missões Militares em todos os seus países, inclusive no Brasil, por si só é um argu-

(Conclui na 11ª pág.)